EL DIARIO PALENTINO

osito Legal: P-2-1958)
n Social: «El Diario
tino - El Día de Pa
a, S. L.» Mayor, 9
anqueo Concertado)

EL DIA DE PALENCIA

Director: ANTONIO ALAMO SALAZAR

Teléfonos: Oficinas 722690; Redacción: 723942; Administración: 722333
Mayor, 99

Apartado de Correos, 17

SABADO
5
AGOSTO
1978

N.º REFUNDIDO 11.430
Fundado en 1882 y 1890
15 PESETAS

POLITICA DE CONSENSO

MADRID.—El diputado del P.S.O.E. Alfonso Guerra, saluda a otro diputado a su llegada a la sala donde se celebró esta tarde la reunión entre parlamentarios de UCD y del PSOE para tratar de lograr un consenso en las cuestiones fundamentales, de cara a los debates constitucionales, en el Senado

CARTELES TAURINOS DEFINITIVOS PARA SAN ANTOLIN

(PAGINA SEIS)

DE MOMENTO, NO SUBE LA GASOLINA

PERO SI, EL BUTANO, EL GASOIL Y EL FUEL

(PAGINA QUINCE)

"MISS JUVENTUD INTERNACIONAL"

TOKIO. — Vivian del Carmen Unger Borbón de Costa Rica, elegida hoy «Miss Juventud Internacional», saluda junto a las otras clasificadas del certamen, de izquierda a derecha, Gagiayan Bingol, de Turquía «Miss Amistad», Brook Alexander de Hawai, segunda clasificada, y Martha Eugenia Gámez Ortiz de Méjico, tercera clasificada

(Telefoto EFE - UPI)

M.C.D.2022

SUCESOS LOCALES

APARECE, AHOGADO, EL ESTUDIANTE DESAPARECIDO DE VENTA DE BAÑOS

JOVEN AHOGADO. — Mediada la tarde del viernes fue visto un cadaver en aguas del Carrión, en la zona de Extramuros del Mercado, enredado entre las espadañas. Poco más tarde fue extraído por los bomberos.

Resultaba imposible su identificación física, pues se encontraba totalmente desfigurado. Tenía puesto el reloj-calendario, detenido el día 26, precisamente la fecha en que se ausentó de su domicilio el joven Angel Melchor García Ruiz, estudiante de Venta de Baños, de cuya desaparición han venido dando cuenta desde entonces los medios informativos locales.

Se avisó a los padres del joven quienes, efectivamente, le reconocieron por el reloj, un llavero y la ropa que vestía, poniéndose así un final trágico a muchos días de incertidumbre y de angustia.

Parece ser que Angel Melchor al marchar de Venta de Baños aseguró que se dirigía a Palencia para recoger las notas, pues era alumno de un centro docente de la capital.

MOTORISTA HERIDO.—Compareció en Comisaría Juan José Burgos de la Gala, soltero, mecánico, vecino de nuestra ciudad, manifestando que días atrás dejó aparcada su moto a la puerta de un establecimiento de bebidas en la calle de Martín Calleja, pero que cuando al poco salió, la moto había desaparecido. Entonces no cayó en la cuenta de denunciarlo, pero unos días después, yendo por la calle pilotando una moto prestada por un amigo, vio la suya, conducida por un desconocido. Le persiguió, aceleró el otro y en la Avenida de Asturias el que conducía la máquina del denunciante se estrelló contra un coche resultando mal herido, con una lesión en una ceja y en el hombro y fractura de la pierna derecha. Inmediatamente le trasladaron a la Residencia del Seguro.

El herido ha sido identificado como Arturo González Gutiérrez, de 19 años, domiciliado en el número 4 de la calle de Alonso Paris, contra el que ha formulado la correspondiente denuncia el dueño de la moto desaparecida en la calle de Martín Calleja.

Por su parte, el padre de Arturo no cree que su hijo haya robado moto alguna; más aún, después de salir del trabajo se retiró al hogar, de donde no se movió. En cuanto al accidente, le ha dicho que ocurrió cuando iba con la moto, dejada por un amigo, dueño de un taller.

PALENCIA AL DIA

VERANO ANIMADO

Un grato y alegre fin de semana tenemos ya con nosotros.

En realidad, gratos y alegres deben ser todos los fines de semana durante el verano; no suele ser así cuando el fin de semana coincide con el comienzo o el fin de las vacaciones. Tal ha sucedido al iniciarse julio y al empezar agosto; las carreteras se hacen difíciles e incómodas y se incrementan los accidentes de tráfico.

Ahora, en este fin de semana que estamos viviendo, los que terminaron sus vacaciones a final de julio, ya han regresado; los que las comenzaron en primeros de agosto, se encuentran disfrutándolas. Hay trajín en la carretera, pero con menor intensidad.

En tierras de Palencia tenemos oportunidad para que la alegría sea un jubiloso brochazo en estas jornadas de sábado y domingo. Por séptima vez se celebra el Festival del Cangrejo.

Herrera se convierte, por un manojo de horas, en capital de nuestra provincia. El cangrejo vuelve a acapararse el protagonismo de una multitudinaria manifestación popular.

Sin duda que el Festival del Cangrejo constituirá un nuevo éxito. El tiempo no puede ponerse más a tono; calor, luz, buen ambiente, sin el excesivo fogueo que —como en días de atrás— dio lugar a incómodas sofoquinas.

Herrera puede ser mañana un hervidero; las gentes lo pasarán bien y los caballeros y damas de la Festiva Orden del Cangrejo de río podrán celebrar jubilosa y pacíficamente su anual capítulo en torno al bien abastado mantel, en la nunca bien ponderada, bien limpia, bien abierta y bien cordial Herrera de Pisuerga.

Y a partir de Herrera, viene la animada cadena de fiestas por la geografía palentina.

A la puerta misma están ya las fiestas mayores de Cervera (que el lunes comienza «Semana cultural»), de Dueñas, de Velilla del Río Carrión y la preparación colorista de una nueva edición del Descenso del Pisuerga en Alar.

El cotarro festero del verano palentino está en marcha.

Nosotros, como todos los años en agosto y julio, a la altura de cualquier fin de semana, queremos desear felicidad a nuestros amigos y aconsejar prudencia a todos los que al volante han de ir en las próximas horas.

EFEMERIDES

1221.—Muere en Bolonia, Santo Domingo de Guzmán, famoso predicador, fundador de la Orden de los Dominicos y una de las figuras más notables de la Edad Media.

1660.—El insigne pintor Diego Rodríguez de Silva y Velázquez, fallece en Madrid, siendo enterrado en la iglesia parroquial de San Juan Bautista. Sus restos nunca fueron hallados.

1775.—Nace el patriota irlandés Daniel O'Connell, llamado "el gran agitador de Irlanda". Propugna separar a Irlanda de Inglaterra.

1811.—Las Cortes de Cádiz decretan la abolición de todos los señoríos jurisdiccionales de España y de todas las cargas y tributos emanados del título señorial.

1868.—Nace el poeta y autor dramático francés Paul Claudel, en Villeneuve-Sur-Fere. Diplomático desde su juventud, actuó en la política de su país. La crisis religiosa que entre 1886 y 1890 le devolvió la fe, marcó la trayectoria de toda su vida. Murió en París en 1955.

1892.—Fundación de la Academia Colombiana de la Lengua, la más antigua de las correspondientes a la Real Academia Española.

Sucesos en los pueblos

INCENDIO DE UN MONTE

VILLALOBON. — A primeras horas de la tarde del viernes se declaró un incendio en unas tierras cerealistas en la finca "Monte de Villalobón y del Conde". Ardieron 45 hectáreas de cebada y avena, valorándose las pérdidas en 1.700.000 pesetas.

Al lugar del siniestro acudieron los bomberos, trabajando denodadamente con otras personas hasta la total extinción del siniestro.

VILLOLDO. — Por la carretera, pasadas las 10 de la noche, marchaba una cosechadora, conducida por Carlos Martínez Gómez, de 20 años, estudiante, vecino de Vega de Doña Olimpa. La máquina llevaba las luces, pero iba sin señalizar el peine.

En la misma dirección marchaba el turismo P-5.500-A, conducido por el industrial y vecino de Carrión de los Condes Jesús Molina Salas, quien no se percató de la presencia de la máquina hasta estar encima; frenó entonces para evitar la colisión, desviándose entonces el coche, que salió de la carretera y volcó. El conductor del coche resultó gravemente herido.

DOCTOR BURGOS
SUSPENDE LA CONSULTA HASTA EL 16 DE AGOSTO

DIARIO GACETA

DIARIO DE AVISOS

FARMACIAS DE GUARDIA

Sábado, 5: D. Agricio Herrero (Mayor, 30) y doña Pilar Rubio (Avda. Manuel Rivera, 23).

Domingo, 6: D. Alberto Torres (Avda. Calvo Sotelo, 1) y don Enrique Junco (Avda. Valladolid, 4).

Lunes, 7: Dña. Victoria Manteca (Mayor, 120) y doña Angela Muñoz (Paseo de Victorio Macho, 6).

CUPON PRO CIEGOS

En el sorteo celebrado el día 4 de agosto, ha resultado premiado con 2.500 pesetas, el número 233 y con 250 pesetas, todos los números terminados en 33.

Cartelera

TEATRO PRINCIPAL

HOY: 5, 8 y 10,30 noche
¡Extraordinario éxito!
«LAS PALABRAS DE MAX»
Mayores 14 años

CINE REY DON SANCHO

HOY: 5, 8 y 10,30 noche
¡Grandioso éxito!
«HA LLEGADO EL AGUILA»
Menores

ORTEGA

5, 8 y 10,30. Mayores 18 años y 14 con tutores
Sue Vanner, en:
«CAZAR UN GATO NEGRO»
Su hermoso cuerpo era el instrumento de su venganza

AVENIDA

5, 8 y 10,30. Mayores 14 años y menores con tutores
Kirk Douglas, Robert Mitchum, etc., en:
«CAMINO DE OREGON»
Tras de sí dejaron amigos bajo tierra, sogas de justicia y un pasado que olvidar.

PROYECCIONES

Desde las 4 — 18 años
«J I L L»
y
«CURSO DE 44»
Nota:
Domingo desde las 3,45

BOITE TAROT

La dirección Tarot les ofrece la velada más agradable con un ambiente selecto desde las 17 horas hasta las 3 de la madrugada. Gracias.
Batán de San Sebastián, 2.

PROGRAMAS DE TVE

DIA 5

PRIMERA CADENA

18,30: NATACION. Campeonato de España.
20,00: RAICES. «El ángel que baja, el ánima muda».
20,30: Informe semanal.
21,30: Noticias. —Segunda edición.
21,50: Sábado Cine... «Ladrón y amante». Dirección y guión: Bernard Girad. Intérpretes: James Coburn, Rose Marie, Aldo Ray, Camille Sparvs, Robert Weber, Nina Wayne.
23,45: Ultimas noticias. Despedida y cierre

U. H. F.

18,00: Carta de ajuste.
18,30: Presentación y avances.
18,31: Mundo deporte.
20,00: La Clave. «Turismo». El programa «la Clave», se compone hoy de: —La película «El turismo es un gran invento». —Un coloquio en directo sobre «Turismo». **Buenas noches. Despedida y cierre.**

DIA 6

PRIMERA CADENA

9'15: Carta de ajuste.
9,30: Apertura y presentación.
9,31: Hablamos.
10,00: El Día del Señor. Retransmisión en directo de la Santa Misa desde los Estudios de Prado del Rey.
10,45: Concierto de bandas. En esta ocasión, primera de la serie musical Las Bandas, dedicamos este espacio a la Banda Municipal de Valencia.
11,45: Gente joven.
12,30: Sobre el terreno.
14,00: Siete días.
15,00: Noticias. —Primera edición.
15,20: La casa de la pradera. «Recuerdo, recuerdo».
16,15: El mundo en acción.
16,45: La abeja Maya. «Un viaje en botella».
17,20: Aplauso.
19,00: 625 líneas.
20,00: FUTBOL Desde el Estadio de La Línea, retransmisión en directo de la final del Trofeo «La Línea de la Concepción».
22,00: Noticias. —Segunda edición.
22,20: Estrenos TV. «Louis Armstrong: cago Style». (1975).
24,00: 300 millones.
01,00: Ultimas noticias. Buenas noches. Despedida y cierre.

U. H. F.

18,00: Carta de ajuste.
18,30: Presentación y avan
18,31: Más allá.
19,00: OPERA. «Simón Bocanegra» Giussepe Verdi.
21,00: Filmoteca TV. Fin de clo de Samuel Gold «No quiero de adiós». (1951).
22,30: A fondo. Buenas noches. Despedida y cierre.

DIA 7

PRIMERA CADENA

13,45: Carta de ajuste.
14,00: Apertura y presentac
14,02: Avance telediario.
14,05: Programa regional si táneo.
14,30: Telediario. —Primera edición.
15,00: Hora 15.
15,20: NOVELA (Cap. XV «La feria de las va des», de William M. ckeray.
15,50: Gente hoy.
16,20: Despedida y cierre.
18,45: Carta de ajuste.
19,00: Apertura y presentac
19,02: Avance telediario.
19,05: Un globo, dos gl tres globos. —El monstruo de Sánc tein.
20,00: Los escritores. Marta Portal.
21,00: ¿Conocemos España
21,30: Telediario. —Segunda edición.
22,05: Baretta. «Si no puedes pag precio».
23,00: Programa informati «El estado de la c tión». «Tribuna del Parla to».
23,30: Ultimas noticias. Buenas noches. Despedida y cierre.

U. H. F.

19,00: Carta de ajuste.
19,30: Presentación y avan
19,31: Polideportivo.
20,00: Redacción de noche
20,35: Revista de cine.
22,30: Panorama musical. El programa de hoy cogé los siguientes mas: —Nuestros músicos: la da de Música de Leó —La vida musical: Pr puestos municipales la música. **Buenas noches. Despedida y cierre.**

TALLERES
COLLADO
SERVICIO OFICIAL SEAT
EXPOSICION, VENTA Y TALLER
Avda. Eusebio Salvador, s/n
HERRERA DE PISUER

M.C.D.2022

ACTUALIDAD LOCAL

Recuerdos viejos

INCENDIO: LA CIUDAD SE DESPIERTA A TOQUE DE CAMPANAS

INICIAN LOS "CANTEMISAS" EN LOS PUEBLOS PALENTINOS

AYUNTAMIENTO APRUEBA LAS PLANTILLAS DEL PERSONAL

lace 75 años

6 DE AGOSTO DE 1903

apacible sueño de la ciu- fue interrumpido aquella lugada por el repique de las panas de varias iglesias, to- lo a rebato, porque en la ca- Mayor se había producido un ctacular y amenazador in- lio.

ectivamente, en el número donde se encontraba instala- en la planta baja, el comer- de telas de don Francisco in y en el resto del edificio la nda, se detectó el fuego. Un del dueño, llamado Deside- se despertó con el ruido de tejas al estallar abrasadas. la señal de alarma y varios ábulos corrieron hasta don- e encontraban las tres mo- mbas de incendios, de que onía la ciudad y las llevaron toda urgencia al lugar del stro. Pero no sabían mane- s y se perdió un tiempo pre- . Afortunadamente llegaron to algunos bomberos y el itecto municipal, que se hi- n cargo del trabajo.

público colaboró haciendo na para bajar muebles y en- s desde el segundo y primer s, así como para sacar los ros de la tienda. Todo que- convenientemente instalado el entonces llamado «Corral Castaño», bajo la vigilancia agentes municipales.

redó destruido el piso supe- y el desván y el agua cau- nportantes daños en los de- pisos. Las pérdidas eran ttiosas y, según los técnicos, ncendio debía llevar gestán- desde algunos días antes.

bo también reunión de la isión municipal que acordó unas normas, a las que en cesivo habría que atenerse colocar anuncios en la ta- de la muralla de la circun- ción.

acordó asimismo destinar pesetas para pagar baños me- ales a los pobres, que lo ne- aran.

ace 50 años

6 DE AGOSTO DE 1928

menzaban a llegar noticias la celebración de primeras s en distintos pueblos de la ncia. Aquel día se daba ta de la que había tenido r en Villarramiel, donde can- u primera misa el sacerdote Víctor Soriano López, pe- arista de Comillas. Llamó ho la atención la justeza in- retativa demostrada por un formado por mozas y mo- del pueblo. La oración sagra- la pronunció don Faustino ldo.

on general satisfacción recibió on los palentinos la noticia ue la Cámara de Comercio a decidido colaborar para ejor éxito de las ferias de Antolín organizando una osición provincial de produc- de Agricultura, de las Mi- de la Industria y del Arte altaron, empero, los que mos- on su criterio de que mejor era sido que la Cámara co- rara económicamente con el tamiento, pues aún recono- do la importancia de la Ex- ión, se pensaba que no tituía realmente ningún fes- en el sentido estricto de la bra.

ace 25 años

6 DE AGOSTO DE 1953

portante reunión del Pleno a Corporación Municipal en ue se estudió la configuración de la plantilla de funcionarios y empleados del Ayuntamiento según un documentado y minucioso informe presentado por el teniente de alcalde de la Comisión de Hacienda don Martín Martínez Medavilla.

El presupuesto del capítulo de personal ascendía a 5'3 millones de pesetas que representaban el 51 por ciento del presupuesto general, cantidad que excedía los límites marcados por la ley. El señor Martínez Mediavilla defendió el mantenimiento de los sueldos con las mejoras establecidas, pese a que se sobrepasaran los límites legales, estimando que las necesidades eran muchas y que por encima de consideraciones puramente contables existían otras morales y humanas, que no podían ignorarse.

Los concejales se mostraron totalmente identificados con tal tesis y aprobaron las plantillas y los sueldos, si bien se debatió ampliamente si el número de funcionarios y empleados no excedía de los que realmente el Ayuntamiento necesitaba. Como también en esto había acuerdo, se formuló el propósito de extremar la vigilancia y control en la admisión de nuevos asalariados.

En la misma sesión se conoció un informe técnico, según el cual se habían iniciado las obras de reparación y consolidación de los nuevos y averiados depósitos de agua, con lo que se ponía punto final a una desagradable cuestión.

CORTINAS

Por renovación de dibujos y modelos, liquidamos todas existencias.

VENTA ESPECIAL DE CORTINAS EN

LOHER LOBATO HERMANOS

Mayor, 127. Tlfno. 725350

LA IGLESIA EN PALENCIA

La transfiguración del Señor

1.ª **Daniel 7, 9.10, 13-14.–**
2.ª **2 Petr. 1, 16-19.–**
3.ª **Mateo 17, 1-9)**

La transfiguración del Señor tiene lugar durante la última subida a Jerusalén. Subida que consumará, con la muerte en la cruz la humillación de Jesús.

Nos hallamos una vez más ante el binomio humillación-exaltación. El Padre exalta a Jesús en el momento de máxima humillación: Cuando la figura de Jesús se vuelve más polémica, cuando las autoridades políticas y religiosas han decidido eliminarlo, cuando sus propios amigos se sienten defraudados ante la actitud de su Maestro; pues va a Jerusalén sabiendo lo que le espera; entonces el Padre da testimonio de El, confirmando su actuación y su misión: «Este es mi hijo». «A El debéis escuchar».

La reacción del Apóstol Pedro es típicamente humana: Deslumbrado por la maravilla del espectáculo que contempla, pretende olvidarse de todo lo que suponga esfuerzo, lucha, dificultades y aferrarse a aquella situación placentera que vive con intensidad. «Señor, qué hermoso es estar aquí. Hagamos tres chozas y quedémonos aquí para siempre».

Pero Cristo les hace bajar de nuevo a la realidad, realidad que supone riesgo, sufrimiento, incomprensión.

Los hombres de todos los tiempos hemos seguido al Cristo que hace milagros, al Cristo que cura enfermos, resucita muertos; pero abandonamos al Cristo que sufre, al Cristo que se enfrenta a situaciones injustas, al Cristo que nos invita a seguirle cargados con nuestra cruz.

Resulta fácil y sencillo quedar embelesados ante el rostro de Cristo transfigurado en el Monte Tabor; pero resulta más expuesto y comprometido seguir al Cristo ensangrentado destrozado y crucificado en el monte Calvario.

Cristo conversa en el monte Tabor con Moisés y Elías. Moisés como el instaurador de la ley y del culto a Yavhé recibidos de manos del mismo Dios, en la cima del monte Sinaí, en medio del terror producido por la tempestad de rayos y truenos. Elías como restaurador del culto a Yavhé, después de una época de ateísmo e idolatría, recibido en el monte Horeb, en medio de la suavidad de la brisa que manifiesta a Dios. Cristo anuncia la superación de la ley y el culto externo a Dios basados en el temor y la promulgación de una ley nueva que nace del amor y del hecho de llamarse y ser hijos de Dios.

La palabra viva de Dios que nos señala a Cristo como su Hijo a quien debemos escuchar, abre para nosotros un mundo nuevo: Escuchando al Hijo que nos dice que su Padre es nuestro Padre nos convierte de esclavos en hijos de Dios y partícipes de su Reino.

Zona Pastoral de Saldaña

DR. EMILIO MARTINEZ CRESPO
ESPECIALISTA DE SISTEMA NERVIOSO
ELECTROENCEFALOGRAFIA
Consulta diaria de 1 a 3 y de 4 a 8 tarde
(Previa petición de hora)
Teléfono 72 01 35 **José Antonio, 20, entreplanta.** **PALENCIA**

Fabricante Productos Cárnicos, SOLICITA:

DISTRIBUIDORES

Que dispongan de cámara de conservación y una red de ventas, que cubra la provincia o parte de ella. Se concederá la exclusiva de una extensa gama de productos, a quien demuestre poseer la organización y dependencias precisas.

Interesados escribir con las distribuciones que se trabajan al número 2357 de Euro-Fasa Publicidad. Urgel, 253. BARCELONA-36. Todas las cartas serán contestadas.

DIARIO DE UN INGENUO

(DEL 31 DE JULIO AL 5 DE AGOSTO)

LUNES. — O sea, que no sólo no entramos en Europa, sino que además los franceses se empeñan en que Europa no venga hasta nosotros.

Lo escribo pensando en las imágenes, vistas en la «tele», del aspecto de los aeropuertos, que parecen campamentos de gitanos por culpa de los controladores aéreos de la dulce Francia. Añadamos a esto la jornada de lucha, que convocada por la izquierda se celebró al término de la semana anterior contra nuestro ingreso en el Mercado Común y acabaremos preguntándonos que a qué coños vino a España el Giscard y de que han servido los jaleadísimos viajes por Europa no ya de Marcelino Oreja y de Calvo Sotelo, sino del presidente Suárez, —«Fofito» para las personas con los que ha jugado y le tienen confianza— e incluso del propio Rey, que bien dijeron los pelotas de turno que era de ver cómo Don Juan Carlos y el presidente habían logrado derribar las barreras, que se oponían a nuestro «retorno» a Europa, donde hasta ya se nos rifaban de tan majos y democráticos que nos habíamos vuelto, y no antes, cuando nadie nos podía ver por totalitarios, dictadores y otras faltas.

A propósito de esto he tenido que reñir con "Prudencio", empeñado en que reprodujera aquí algunas de las cosas, que se escribieron cuando el viaje real y cuando aquel otro del presidente. Dado el golpe de vista, que los autores de tales comentarios demostraron, parece que Dios les llama por otro camino, que no por el de los vaticinios...

MARTES. — Es tal la situación económica del sector, que según unas declaraciones del Rector de la Universidad de Salamanca se podría hasta no abrir las Universidades en el próximo curso. ¡Lo que nos faltaba!

Aún recuerdo una intervención de Iñigo Cavero en la «tele» antes de ser ministro. Oyéndole se llegaba a la conclusión de que en cuanto le pusieran a él al frente de un Ministerio, el que fuera, iban a desaparecer todos los problemas correspondientes. Contaba para ello con una «varita mágica», como en los cuentos de hadas: hacerlo y planearlo todo democráticamente. Ahí estaba el secreto: en la democracia. Pero, sí, sí; del peligro de tener que cerrar las Universidades por falta de presupuestos nunca se había oído hablar «antes».

Que conste que soy partidario de la democracia y de la participación de los ciudadanos en las responsabilidades y decisiones públicas, pero sin pasarse, que también el camino del infierto está empedrado con los fracasos de las excesivas teorías y del poco sentido práctico.

MIERCOLES. — Casi son ya 300 las enmiendas presentadas por los senadores al texto constitucional. A ver qué pasa. Yo tengo confianza en que van a actuar pensando en la disciplina de los partidos menos, que lo hicieron los diputados y más en sus electores.

He repasado mis recortes de Prensa de cuando la campaña electoral y no veo que nadie levantara entonces la bandera de las nacionalidades, por ejemplo. Por eso digo que a ver qué pasa ahora.

Que los votos decidan, desde luego, y a acatarlos. Pero también a definirse con claridad ante los intereses nacionales, sin doblegarse a ningún tipo de pasteleo, que la Constitución es muy seria.

Mucho se ha especulado sobre si el Senado, «cociéndose» todo antes en el Congreso y a nivel consensual entre los líderes políticos, sirve para algo o, si por el contrario, constituye un gasto supérfluo. Ahora tienen oportunidad los senadores de tapar la boca a quienes ponen en entredicho la necesidad de la Cámara Alta.

JUEVES. — Tanto se ha afirmado que una de las libertades fundamentales en toda sociedad democrática es la de expresión, que algunos políticos han acabado por creérselo. Luego se cabrean cuando comprueban que no es oro todo lo que reluce...

Eso es lo que le ha ocurrido ahora a Torcuato Fernández-Miranda, que ha abandonado a toda prisa los campamentos ucedistas del presidente Suárez. Por lo visto, le habían dicho: «O te callas, o te vas». Y, claro, se ha ido. Como antes lo hizo Osorio y como lo harán otros a medida que se vaya imponiendo su conciencia al miedo de quedarse sin carguito.

De todas las formas, Fernández-Miranda tiene cada ocurrencia. ¡Mira que en sus declaraciones a «Noroeste» atreverse a recordar elogiosamente a Carrero Blanco! Hubiera sido ya el colmo que también hubiera hablado bien de Franco...

VIERNES.—O sea, que para que nos vayamos haciendo a la idea, ya se nos anuncia hoy que el próximo lunes «probablemente» el Consejo de Ministros aprobará una subida de los productos energéticos.

Yo no lo creo. Me parece que se trata de una maniobra de los envidiosos desestabilizadores de la democracia. ¡Cómo se van a encarecer esos productos, si eso repercutiría inmediatamente en la inmensa mayoría de los demás artículos y habría que escribir el «R. I. P.» en la campaña esa de los precios estables, tan querida del Gobierno!

Les hay que no saben como inventar cosas para meterse con el Gobierno.

SABADO. — Creo que la «espantada» de Torcuato Fernández-Miranda está llamada a constituir una de las claves para valorar las posibilidades del inmediato futuro político nacional.

A ver si sobre prestigios como el suyo, el de Osorio, el de Fraga, el de Areilza, el de Silva Muñoz y otros, por fin la clase media española encuentra el rumbo perdido y se constituye también en una auténtica alternativa de poder, opción monopolizada ahora en exclusiva por la izquierda.

INOCENCIO

M.C.D.2022

ACTUALIDAD LOCAL

AMPLIA RESTAURACION DEL TEMPLO DE SAN FRANCISCO

ALGUNOS IMPORTANTES HALLAZGOS ARQUEOLOGI

HA SIDO DESCUBIERTO EL SEPULCRO DE DON TELLO, HIJO DE ALFONS

DATOS INEDITOS DE LA HISTORIA DEL CONVENTO

La restauración del antiguo Convento de San Francisco era una obra que evidentemente se hacía imprescindible no demorar más. Entre otras razones, porque sus piedras han sido testigos mudos de hitos históricos en la vida palentina y aún nacional. Y el tenerlas ocultas era tanto como tener oculta parte de la mejor historia palentina.

Así lo han sabido entender los PP. Jesuitas, cuya casa de Palencia a la que está adscrito el templo desde principios de siglo, ha tomado sobre sus hombros el gasto de la restauración y las no pocas molestias que ésta pueda llevar consigo, con la alegría de quien remoza algo muy entrañable y querido. Para quienes seguimos de cerca la restauración, nos es muy grato observar cómo los Jesuitas siguen paso a paso las novedades de la obra restauradora y en especial el Padre Javier Zurbano, alentador de la misma, que en todo momento está presente para dar indicaciones y hasta ayudar en alguna de las fases de ella. La Comisaría de Bellas Arma y especialmente el consejero delegado provincial don Angel Sancho, frecuenta los trabajos asesorando con su criterio en algunos aspectos del mismo. La empresa encargada de las obras también se encariña con el templo y su historia, y los obreros muestran cumplidamente su pericia, fruto de años de dedicación a estas tareas. En resumen, toda una conjunción de esfuerzos para rescatar una parcela de nuestro arte y de nuestra Historia, tanto más loable cuanto que en nuestros días, desgraciadamente, no son frecuentes las muestros de respeto ni para el uno ni para la otra.

UN IMPORTANTE HALLAZGO ARQUEOLOGICO

Hace unos días, cuando la obra restauradora alcanzó el presbiterio, al picar la pared del lado del Evangelio (izquierda), apareció un nicho enmarcado por un arco semicircular decorado con hoja de cardo que cobijaba un sarcófago de madera policromada, con escultura yacente, en su tapa, de un varón vestido de franciscano con restos de una espada en sus manos. El conjunto, del que se conserva en buenas condiciones un panel con una Crucifixión, es del siglo XIV. La lectura de la inscripción del sarcófago y de un fragmento de pergamino encontrado en el nicho, el análisis de los emblemas heráldicos que aquél lleva y las rebuscas bibliográficas y documentales nos permiten afirmar que se trata del sepulcro del Conde D. Tello, Señor de Vizcaya y de Lara, hijo del rey de Castilla Alfonso XI y de la dama sevillana doña Leonor de Guzmán. Este infante, que intervino ambiguamente en las luchas entre sus hermanos, los reyes don Pedro I el Cruel y don Enrique II el de las Mercedes, murió el 3 de octubre de 1370, quizás envenenado por su hermano Enrique. Don Pedro López de Ayala, en su Crónica de Enrique II, dice que fue sepultado en el Monasterio de San Francisco de Palencia.

Bajo este sepulcro se sitúa un frontal de piedra (197 x 90 centímetros) cerrando el nicho. Está labrado y en él figuran tallados dos angelitos portando sendos escudos, a los lados, y en el centro otro angel, de rasgos ciertamente femeninos, se apoya en los mencionados emblemas. Guirnaldas de muy buena talla completan el conjunto. La obra parece evidentemente renacentista del segundo cuarto del siglo XVI.

Pensamos que al reedificar el obispo de Salamanca, D. Juan de Castilla, la Capilla Mayor, a comienzos del siglo XVI, y colocar su enterramiento, como dice la Silva Palentina, "donde primero estaba la sepultura del Conde D. Tello", le rindió tributo situándole en un nicho nuevo, mandado hacer por él. Probablemente la obra no la viera terminada el mencionado obispo ya que el frontal al que hemos aludido es posterior a la fecha de la muerte del citado prelado (1510).

Desde que se tapió el nicho hasta nuestros días, numerosos historiadores y eruditos locales se preguntaron dónde estaba el sepulcro del Señor de Vizcaya. Ahora el interrogante se ha resuelto.

Quedan aún por aparecer los enterramientos del antedicho Juan de Castilla y de su hijo, del mismo nombre. Esperamos que en el curso de la restauración salgan también a la luz, pues si seguimos a la Silva Palentina hemos de pensar que están en la Capilla Mayor.

PEQUEÑA HISTORIA DEL CONVENTO

Para terminar creemos interesante dar algunas noticias sobre la historia del Convento de San Francisco.

Quiere la tradición otorgar su fundación al propio Santo de Asís cuando éste regresaba de visitar el sepulcro del Apostol Santiago en 1214. Cronistas y analistas de la Orden Franciscana no se ponen de acuerdo ni en la fecha fundacional ni en quién fue su fundador. En cualquier caso ninguno sobrepasa la fecha de 1246 dada por los más conspicuos historiadores de la Orden, españoles y extranjeros.

Se edificó el convento fuera de los muros que entonces cerraban la ciudad y antes de concluir el siglo XIII debía de estar terminada su construcción. Desde el primer momento hubo Estudio General en él y consta que en 1300 contaba con varios doctores. Ya en el siglo XIII era cabeza de Custodia bajo la cual estaban los conventos de Valladolid, Peñafiel, Sahagún, Corpus Christi y otros. Cuando se creó dentro de la Orden la Provincia de la Purísima Concepción, el convento de Palencia fue erigido en cabeza de la Provincia y en él se celebraron sus Capítulos Generales hasta bien entrado el siglo XVIII. Los frailes franciscanos vivieron tranquilamente en él hasta el año de 1809 en que el gobierno de José Bonaparte se incautó de él, siendo evacuado definitivamente por los frailes en 1936. Sus dependencias fueron ocupadas por diversas delegaciones de la Administración: Hacienda, Gobierno Civil, Beneficencia Provincial, etc. Posteriormente se fue derribando parte del antiguo Convento para edificar la actual Delegación de Hacienda, Telefónica y todos los edificios que dan a la Plaza de Abilio Calderón.

El convento alojó en sus muros a Fernando IV (1295-1312) durante su convalecencia de una pleuresía que contrajo en tierras palentinas. Durante el reinado de Alfonso XI se reunieron Cortes en él y en el siglo XV los ayuntamientos del Concejo de la Ciudad se celebraban en su recinto.

Delante del convento estaba el llamado Campo del Azafranal, propiedad de los frailes. En 1529 éstos cedieron su uso a la ciudad para que celebrara en él sus ferias y mercados. Pasando el tiempo, este campo se convirtió en la actual Plaza Mayor, cuando la ciudad ya había ensanchado sus perímetro y el convento había quedado dentro del nue amurallado.

ALGUNOS DATOS

No lejos de allí se l picota, donde se ajust delincuentes. La Cofr Desamparados y de lo dos, que tenía su capilla sia del Convento, reco tos y los enterraba en dentro del patio del vento. Así debió surg mre de Cofradía de las Pradillo. La picota se tramuros de la ciudad vinculación de diversa palentinas al Convent antaño. La de San Fr gen de la actual del S cro, tuvo en la iglesia y su retablo. En 1689 dad de Franciscanos Cofradía de la Soled para la construcción d

El conjunto de co del convento fue crec largo del tiempo en las necesidades de ca to. Lo mismo le ocurr sia, cuya Capilla May ha visto, reedificó D Castilla, obispo de Se principios del siglo quiso ser enterrado. mismo nombre que fu dor de Roma con Carl de la Chancillería d fue traído a enterrar murió en 1540. Este de Castilla fue el in factor de Palencia, fu Pósito de trigo de la

La Capilla Mayor da más tarde por doña Mendoza, mujer de de Toledo, presidente de Ordenes. Esto ocu de 1562. Todavía cons pilla Mayor el escudo doza, en su bóveda, d patronazgo.

La iglesia, quizás a el incendio que en 16 parte de la Biblioteca del Convento, modific glo XVII parte de siendo desde ese mom actualmente cierra la

DESTACADAS OBRA

De entre las much arte que el templo e tacan: el artesonado cristia y el del sotoco trada del templo, am XV; el enterramiento miento en la antesa de Alonso Martínez, siglo XV; un crucifij tor Alejo de Vahia, d del siglo XVI; una representa una Anu Juan de Villoldo, del el retablo Mayor Alonso Manzano, e obra del primer terc XVIII.

Rafael

ESTA NOCHE, EN HERRERA

EL DOCTOR FELIPE CALVO PRONUNCIARA EL "PREGON" DEL FESTIVAL DEL CANGREJO

Mañana se celebra el VII Festival Nacional del Cangrejo de Río.

Durante días pasados hemos venido ofreciendo información en torno a este acontecimiento veraniego en la palentina localidad de Herrera de Pisuerga, a través de las crónicas enviadas por nuestro corresponsal Mariano Cuadrado.

El programa se desarrollará de la forma prevista, prácticamente siguiendo la pauta de años anteriores.

No obstante hay que incorporar una innovación de última hora, que asimismo nos ha comunicado telefónicamente nuestro corresponsal en Herrera.

Se trata de que el «Pregón» del Festival, que tiene lugar esta noche en Herrera estará a cargo del vice-rector de la Universidad Complutense, ilustre palentino, doctor don Felipe Calvo Calvo.

Estaba previsto que el «Pregón» fuese pronunciado este año por el senador por Palencia, don José Luis López Henares, pero a última hora se ha visto imposibilitado de desplazarse de Madrid, por su condición de vicepresidente de la Comisión deliberadora del texto de la Constitución, en el Senado, al no poder interrumpir la actual cotidiana tarea de revisión de enmiendas que se reciben en el Senado, como fase inicial de los posteriores estudios y discusiones.

Impulsado por su hondo y limpio palentinismo, el doctor Calvo no ha tenido inconveniente en aceptar, a última hora, la invitación que la Comisión organizadora le ha hecho. «Pregón», pues, habrá en el VII Festival del Cangrejo, al superarse de forma tan positiva (y brillante) la dificultad que a última hora había surgido.

RESIDENCIA 77

DONATIVOS DEL MES DE JULIO

POR CAJA

	Pesetas
En buzón de Cáritas Diocesana	5.500
En buzón de Caritas Diocesana	1.000
Anónimo	3.000
Doña Purificación Serrano	1.000
Doña Carmen Plaza de Prado	3.000
Suman los donativos recibidos Caja	13.500

POR BANCOS

	Pesetas
D. J. García Martín	500
Anónimo	1.000
Doña Máxima Martín y doña Gloria Remis	10.000
Suman los donativos recibidos Bancos	11.500

Palencia, 31 de julio de 1978.

---

†

PRIMER ANIVERSARIO DE LA SEÑORA

Doña Luisa Cerrato Lucas

Que falleció en Palencia el día 6 de agosto de 1977 A los 80 años de edad Después de recibir los S. S.

— D. E. P. —

Sus apenados hermanos Ramona, Miguel y Carmen Cerrato Lucas; hermanos políticos Alejandro Aparicio, Pedro Salgado y Joaquina Prieto; sobrinos, primos y demás familia,

Al recordar tan triste fecha, ruegan una oración por su alma.

Misas: Día 6, a las 9'30, 11'30, 6 y 7 de la tarde, en la iglesia parroquial de San Lázaro.

Agustinas Recoletas: Ocho y media de la mañana.

Padres Claret: Ocho de la tarde.

Asociación Provincial de Estaciones Servicio (GASOLINERAS) Palencia

La Asociación Provincial de Estaciones de Servicio esta provincia informa a los usuarios, que por acuerdo de Asamblea, a partir del 1.º de septiembre de 1978, las ven de GASOLINAS, GASOLEOS y LUBRICANTES, sólo realizarán al contado, medida que nos viene impuesta por legislación vigente, bien entendido que se considera co PAGO AL CONTADO, además del dinero en curso legal y va de CAMPSA, cualquier otro documento extendido por Ba cos, Cajas de Ahorros y demás instituciones de Crédito, cu abono está garantizado por la entidad emisora al momento su presentación al cobro.

M.C.D.2022

ACTUALIDAD LOCAL

DELEGACION P. DE CULTURA

ACTIVIDADES COMUNITARIAS PARA TELECLUBS

La Dirección General de Difusión Cultural, convoca, en su [illegible]rta edición concursos nacio[illegible]es, en los que pueden parti[illegible]r todos aquellos teleclubs [illegible] se hayan destacado a lo lar[illegible]e 1977 en alguna o en varias [illegible]estas actividades:

[illegible] Comunitarias, b) Cultura[illegible] c) Lectura. d) Folklórico-[illegible]reativas.

[illegible]ada Concurso deberá llevar [illegible] Memoria aparte, menos en [illegible]tura.

[illegible]ASES PARTICULARES:

[illegible]—Concurso de Actividades [illegible]unitarias:

1.—Relación de actividades que [illegible]en servir para la obtención [illegible] algún premio: Trabajos rea[illegible]dos comunitariamente por to[illegible] los miembros del Teleclub [illegible] llevar a cabo mejoras que [illegible]ercutan en beneficio de todo [illegible]pueblo (traída de aguas, al[illegible]tarillado, pavimentación del [illegible]o, embellecimiento o trabajos [illegible]conservación del medio am[illegible]te, etc.).

[illegible]—Trabajos de construcción, reparación o mejor acondicionamiento del edificio sede del Teleclub.

3.—Construcción de campo de deportes, parque infantil o jardines en terrenos del Teleclub o en el exterior del mismo.

4.—Estas actividades comunitarias tendrán que ser certificadas por el alcalde de la localidad. (Adjuntar a la Memoria escrita un folio con la referida certificación del alcalde).

5.—Los Teleclubs interesados en participar en este Concurso de actividades comunitarias, deberán presentar una memoria o dossier. (Se recomienda que la Memoria se presente, si no se sabe hacer de otra forma, en una carpeta hecha con media cartulina doblada por su mitad y dentro, en cuartas partes de cartulina de varios colores, pegar fotografías, fotocopias, recortes de prensa o programas. Y que la documentación escrita se presente en dos o tres folios escritos a máquina, por una sola cara y a doble espacio).

6.—El plazo de admisión en esta Delegación se cerrará el día 30 de septiembre de 1978, pero se sugiere que lo presenten antes del día 31 de agosto para que se pueda corregir o ampliar la Memoria, antes de ser enviada a Madrid.

7.—Se establecen los siguientes premios, los cuales deberán instalarse o invertirse en el Teleclub:

a) Medalla de plata y 50.000 pesetas.

b) Medalla de bronce y 30.000 pesetas.

Estos Concursos se fallarán por un Jurado Calificador nombrado por la Sección de Centros Culturales Públicos del Servicio de Centros Culturales.

Palencia, junio de 1978.

LETRAS DE LUTO

Se cumple el primer aniversario del fallecimiento de doña Luisa [illegible]rato Lucas. Perdura en el re[illegible]uerdo de quienes la conocieron [illegible] su carácter afable y senci[illegible]dy que la hizo merecedora de [illegible]stima y aprecio de todos los [illegible]recuentaron su trato.

[illegible] esta fecha reiteramos nues[illegible] condolencia a sus hermanos [illegible]a nona, Miguel y Carmen Cerra[illegible]; hermanos políticos Ale[illegible]dro Aparicio, Pedro Salgado [illegible]oaquina Prieto; sobrinos, pri[illegible] y demás familia.

pida
FERTIBERIA
el abono
del saco rojo es un producto ERT

SUBASTA DEL REAL DE LA FERIA

Tuvo lugar este viernes en las dependencias del Ayuntamiento la subasta del Real de la Feria, que como todos los años se celebra por estas fechas.

La reunión, que dio comienzo a las 10 de la mañana, transcurrió en un ambiente de total corrección. Fue presidida por doña María del Carmen Palau, teniente de alcalde a quien acompañaban en calidad de asesores, doña María Jesús Rodríguez, jefe de la sección de rentas y exacciones del Ayuntamiento; don Esteban Izquierdo, jefe del Negociado y voz de la subasta, asimismo; dos funcionarios de la sección anteriormente citada y otro perteneciente a depositaría.

Se recaudó un total de 3.706.900 ptas., cifra esta sensiblemente superior (casi el doble), a la del pasado año.

La instalación que más pagó fue la de un aparato de carrousel. Concretamente 327.450 pesetas. La cifra relativa a la pista de coches asciende a 650.000. Por otra parte, el número total de puestos a instalar en el Real es de 49.

Vuelve en esta ocasión el Teatrillo Lido que pagó 130.000 pesetas y también un circo cuya instalación aún no está decidida ya que se hará en terrenos no municipales. La razón de esta novedad se debe a que el Ayuntamiento no dispone de un terreno adecuado y lo suficientemente céntrico para la ubicación del mismo. Terminadas todas las subastas dióse por terminada la reunión hacia las 2 de las tarde. Los puestos pueden comenzar a ser instalados desde este sábado, día siguiente a la celebración de la subasta y su período de funcionamiento comprende desde el 12 de agosto hasta el 11 de septiembre.

Mercado Regional Ganadero de Cervera de Pisuerga

Feriantes, ganaderos, la feria ordinaria del mes de agosto, se celebrará el día 17 del mismo.

EL ALCALDE

EXTRAORDINARIO en
LUNES 7
COMENZAMOS NUESTRA
VENTA ESPECIAL
ARTE - DISEÑO - ALTA MODA - MITAD DE PRECIO
Calzados HOYOS

BOLETIN OFICIAL DE LA PROVINCIA DE PALENCIA

CONVOCATORIA DEL PLENO DE LA DIPUTACION PROVINCIAL

En el «Boletín Oficial de la Provincia» del viernes 4 de agosto se publican, entre otros, los siguientes asuntos:

—Orden de 27 de julio de 1978, del Ministerio de Comercio y Turismo por la que se modifican los regímenes de precios de determinados bienes y servicios y se actualizan las relaciones de precios autorizados y de precios comunicados.

—Convocatoria de la Diputación Provincial de Palencia para la sesión extraordinaria de primera citación que celebrará el Pleno de esta Excma. Diputación, el día 9 de agosto del corriente año, a las trece treinta horas, habiéndose dispuesto por el Ilmo. Sr. Presidente, que tenga lugar de acuerdo con el siguiente orden del día:

—Presupuesto extraordinario número 29, para la financiación de la Telesilla en la Estación Invernal de "Golobar".

2. — Presupuesto extraordinario número 30, para financiar la ampliación del Plan Único de Obras y Servicios.

3.—Presupuesto extraordinario número 31, para financiar obras de reforma, modernización y potenciación del Hospital Provincial.

—Aprobación por la Delegación de Hacienda de Palencia del Convenio Fiscal, de ámbito provincial, con la Agrupación de Joyería, Platería, Relojería, Bisutería y similares.

—Aprobación por la Delegación Provincial de Palencia del Convenio Fiscal de ámbito provincial con la Agrupación de Vidrio, Loza y Cristal.

M.C.D.2022

ACTUALIDAD LOCAL

BANDA MUNICIPAL

Programa de las obras que interpretará la Banda Municipal el día 6 de agosto de 1978 en el Paseo del Salón a las 21 horas.

PRIMERA PARTE

Títulos:
1.—La Tirana del Candil.
2.—Zoraya.
3.—El Huésped del Sevillano.

Composiciones:
1.—Pasodoble.
2.—Danza árabe.
3.—Selección.

Autores:
1.—Díaz Giles.
2.—Flores.
3.—Guerrero.

SEGUNDA PARTE

Títulos:
1.—Nabucco.
2.—El Trus de los Tenorios.
3.—Churumbelerías.

Composiciones:
1.—Coro de esclavos.
2.—Selección.
3.—Pasodoble.

Autores:
1.—Verdi.
2.—Serrano.
3.—Cebrián.

NOTAS Y COMUNICADOS SOBRE EL MONTE "EL VIEJO"

La secretaría de Prensa e Información del PSOE, nos remite este comunicado:

El Comité provincial del PSOE palentino, en su reunión de ayer viernes, día 4 de agosto, tomó por unanimidad los siguientes acuerdos, en relación con la posición del Ayuntamiento respecto al monte "El Viejo":

1.—Nuestro monte "El Viejo" se encuentra suficientemente potenciado por su proximidad geográfica a la capital y por la invitación que, de siempre, supone el contacto con la naturaleza.

2.—Nos parece muy positiva la idea de dotar al pueblo palentino de instalaciones deportivas de las que, en la actualidad, se encuentra tan necesitado.

3.—Que sin necesidad de realizar ninguna nueva mejora e instalación, además de las existentes, se decantan claros indicios de que nuestro entrañable monte "El Viejo" se está deteriorando en muchas zonas por el continuo tránsito de vehículos y por el uso indiscriminado de su entorno.

4.—Existen zonas en la capital, sus barrios periféricos, que por estar habitados por la clase trabajadora pudieran ser objeto de las inversiones que pretenden efectuarse en este sentido.

5.—Este Comité provincial apoya con todo entusiasmo los criterios expuestos a diferentes autoridades y organismos oficiales por el Colectivo Ecologista.

6.—Que como norma, para nuevos proyectos que supongan la utilización del monte "El Viejo", se proceda, como está legislado, a abrir una información pública en la que tengan audiencia todas las asociaciones palentinas, centrales sindicales, partidos políticos, organismos oficiales, pues no debe olvidarse que el monte es de todo el pueblo palentino y tiene derecho a ser oído.

7.—Nuestra preocupación por las importantes decisiones adoptadas por un Ayuntamiento no elegido democráticamente y que pueden dar lugar a que el que le suceda tras las elecciones municipales en puerta se encuentre con una situación económica poco menos que insuperable.

8.—Este comité ejecutivo provincial continuará su contacto con el pueblo palentino a través de los medios de comunicación sobre este asunto y otros varios muy importantes que están en la mente de todos.—*Secretaría de Prensa e Información.*

CARTELES TAURINOS DEFINITIVOS PARA LA FERIA DE SAN ANTOLI

Cuatro corridas de tor los días 31 de agosto y 1, 2 y 3 de septiem

"DESCUENTO" a las Peñas en los a

Habrá también, dos espectáculos cóm taurinos: "El bombero torero" y "Curro Jiménez"

He aquí los carteles taurinos definitivos, de la Feria de San Antolín en Palencia, acopladas ya las ganaderías a lidiar en cada corrida.

PRIMERA CORRIDA DE ABONO: Día 31 de agosto, jueves. Seis toros de Juan Mari Pérez Tabernero, de Salamanca para Paquirri, "Niño de la Capea" y Félix López "El Regio".

SEGUNDA CORRIDA DE ABONO: Viernes, 1 de septiembre. Seis toros de Manuel González, de Sevilla, para Dámaso González, José Mari Manzanares y Niño de la Capea.

TERCERA CORRIDA DE ABONO: Sábado, 2 de septiembre. Festividad de San Antolín. Seis toros de Francisco Galache, de Hernandinos, Salamanca, para Santiago Martín "El Viti", Sebastián Palomo "Linares" y Pedro Giraldo que tomará la alternativa.

CUARTA CORRIDA DE ABONO: Domingo 3 de septiembre. Seis toros de Félix Cameno, de Olivenza, Badajoz para Julio Robles, Roberto Domínguez y Félix López "El Regio".

Es sin duda una "gran feria taurina", con unos carteles interesantes y con un hecho claro, el número de festejos, que nunca en la "semana grande" palentina se había llegado a dar cuatro corridas de toros, y esto es bien sintomático cuando por otros lados se habla de decadencia de la Fiesta Nacional, pero el "milagro" de la nueva plaza de toros y el éxito de las dos ferias precedentes, la de la inauguración y la del año pasado, c corridas han propiciado hacia arriba". Que el éx es deseo de la afición pal

Los festejos taurinos pletarán con el espectác mico-taurino musical de "bero-torero", el miércoles de agosto y con el de Giménez" en el que actu famosos actores de la serie televisiva con el rej Angel Peralta y que se el 28 o 29 de este mis

Para las corridas de t demos adelantar que ha nos desde 1.000 ptas., a tro corridas, siendo la más barata, por corrida de 300 ptas. Las barr sombra serán al precio ptas y el abono de 8.000

Y un detalle interesa empresa hará un importa cuento (alrededor del 25 a las "peñas" constitu nuestra capital y que a los sanantolines.

Esta es hoy la noticia po habrá de comentar y tar con nuevos datos, a que se abran las taquilla 20 en la Plaza Mayor.

"EL REGIO" EN ROA DUERO

Roa de Duero celebra mente sus fiestas y la de don Arsenio Alvarez ganizado, una corrida una de rejones y el corres te espectáculo cómico-tau sical.

El martes día 15, festiv la Asunción, se lidiarán ros de Sánchez Arjona espadas Luis Galloso, Pac de y Féliz López "El Re

Seis novillos de Ramos para los rejoneadores An fael Peralta, Josechu Mendoza y Florencio A serán lidiados el día 16 17 tendrá lugar la actu "El Empastre".

La Vida en la Provincia

DESDE CERVERA DE PISUERGA

UNA GRAN FIESTA LA DE SANTA MARTA

Equipo del U. R. de Hostelería con su masajista señor Bedoya. El gran guardameta Teo (a la izquierda), se le ve solamente la mitad, ha sido una pena.—(Foto MINO)

Había gran expectación a la espera de la fiesta del Gremio de Hostelería que hacía años que no se celebraba, y que si hace años resultó buena fiesta, la celebrada el pasado día 29 la superó con creces.

Lo que se puede decir fiesta, fiesta, comenzó a las seis de la tarde con el partido de fútbol anunciado entre el C. D. Cervera y el U. R. de Hostelería, ganando los primeros por el resultado de 3-1.

Había un gran ambiente en el campo por ver las «figuras» del Gremio de Hostelería a quien va dirigida esta crónica. Algunos casados ya, y que llevan en su cuerpo no el peso de los años, pero sí, la falta de energías como los verdaderamente jóvenes y solteros, a pesar de que en este equipo los casados también eran jóvenes, pero..., ¡ya me entienden!

Las miradas estaban puestas en jugadores que como Servando militaban en un tiempo en el C. D. Cervera y que la verdad cumplió bien y aguantó todo el partido, que no es poco. Dado, en el cual se tenían puestas todas las esperanzas y que al saltar al terreno de juego con gorra-visera sobre la cabeza ya nos daba a entender y sobre todo que pensar que no aguantaría mucho, como así ha sido, puesto que a los nueve minutos del primer tiempo ya pidió el cambio para no volver a reaparecer.

Pedrito, con muchos kilos de peso quería volver por sus fueros con una gran voluntad como cuando militaba en el C. D. Cervera, pero a pesar de estar soltero también se le veía hundirse, a pesar de que aguantó los «35 minutos» de cada tiempo. Buen partido lo hizo Pachín, corriendo todo lo que podía y repartiendo juego, un joven éste también casado, pero con su peso. El fenómeno de la tarde ha sido el guardameta Teo, familiarmente Teodorín, este nombre ya suena a muy joven, además soltero y parece sin compromiso. Tuvo este muchacho su gran tarde defendiendo la puerta con paradas de mucho mérito y evitando a su equipo de una gran goleada, a pesar y en honor a la verdad hay que decir que el C. D. Cervera sudó lo suyo para alcanzar este tanteo. Donde se veía juego de clase era en Cachi, muy joven y encuadrado en el C. D. Cervera, pero que esta tarde por pertenecer al Gremio de Hostelería jugó contra su equipo, jugó muy bien pero claro, no se iba a esforzar mucho puesto que sus compañeros eran muy inferiores. Un jovencísimo valor que si se dedicara al fútbol con un buen preparador sería algo, es Emiliano, el camarero de la Cafetería «Almonga», muy hábil, corriendo mucho y entregando balones cuando el compañero estaba desmarcado.

En fin, un equipo este de Hostelería que presentó su batalla al C. D. Cervera, que sudó lo suyo para conseguir este corto tanteo de 3 a 1. Un tres a uno a favor del Cervera, y para que todo saliera bien reparto de trofeos, uno para cada equipo y con un saque de honor de la simpática «reina» de la fiesta.

Buen arbitraje a cargo del amigo Cuni, guardameta titular del Venta de Baños en donde la temparada pasada tuvo una gran actuación, esperando y deseando que para la próxima la supere, porque facultades para ello tiene.

Destacaremos que el botiquín del Gremio de Hostelería se componía de botellas de bebidas de diferentes clases y cada vez que caía un jugador (que creo que lo hacía él) se recurría a la botella que el masajista señor Bedoya, creía más conveniente para la pronta recuperación del jugador.

Una vez concluido el partido todos volvimos a la villa. Los juegos para niños, el pasacalles por la orquesta y gigantes y cabezudos, el reparto de aperitivos, la suelta de gran cantidad de pollos por los aires que muchos han tenido la suerte de atrapar y merendar al día siguiente, la gran cantidad de bebida servida gratuitamente en la Plaza al son de la orquesta que amenizaba la verbena, para cerrar la fiesta con un gran baile en el salón «Los Leones», han puesto punto final a esta gran fiesta.

Durante esta fiesta cerraron sus puertas los bares, pero como siempre suele suceder, no hay acuerdo, habiendo permanecido abiertos dos o tres, que la verdad sea dicha han hecho su «caja».

MINO

Francisco Javier Barber
MATERIALES DE CONSTRUCCION
SANEAMIENTOS
PATATAS Y ABONOS
Avda. Eusebio S. Merino, s/n
Teléfono 13 02 50
HERRERA DE PISUE

M.C.D.2022

AGRICULTURA

PAGINAS ESPECIALES

Suplemento semanal

EXPERIMENTOS EN LA CUENCA DEL DUERO

FABRICAMOS LA LLUVIA

DECLARACIONES DE INOCENCIO FONTO, DIRECTOR DEL INSTITUTO DE METEOROLOGIA

ESPECIALISTAS DE TODO EL MUNDO TRABAJAN EN UN PROYECTO QUE PUEDE SER REVOLUCIONARIO

un año, aproximadamen- don Inocencio Fonto Tou- rector del Instituto Nacio- Meteorología y experto de M, explicaba a PYRESA su o convencimiento acerca de uestro país sería elegido ealizar en él el Proyecto ensificación de la Lluvia, laneara la Organización al de la Meteorología. En así ha sido.

miremos hacia atrás y ha- un poco de historia: "En greso de la OMM, celebra- 1975, se planteó el proble- los vendedores de lluvia al, que formaban compa- se ofrecían a los países, almente, a los pobres y con tura dñe monocultivo, con ad de lluvia. La promesa lluvia no era más que una Para evitar estos robos, nización planeó el proyec- Intensificación de la Llu- decir, una investigación mulara un juicio sobre las dades de los procedimientos de precipitación y que marcara las pautas a poder seguir en un futuro, con un mínimo de garantía. ¿Dónde realizar las investigaciones? En un principio, se seleccionaron 16 países; después, seis, entre ellos España".

—Y España resultó ser la elegida ¿por qué, señor Toullot?

—Este Proyecto consta de varias fases. La primera, 1976-77, consistía en encontrar el lugar adecuado. Para ello, cada país opositor, por separado, hubo de realizar diversos trabajos encargados por la OMM para este fin, así como escoger un lugar en su propio territorio. Así lo hicimos nosotros, y, después de una visita que nos hicieron cinco expertos internacionales, hemos resultado ser los "agraciados".

—¿El proyecto se realizará en España como consecuencia de los trabajos realizados por nuestros científicos o gracias al entorno natural?

—Bueno, creo que lo uno complementa a lo otro. Sin el doctor Tapia Contreras, con 20 personas más, en Madrid, y el personal del Centro del Duero, dirigido por Braulio Robles, no hubieran realizado el árduo trabajo que realizaron de nada hubiera servido que el lugar escogido fuera el idóneo. Y viciversa. Por lo cual, queda demostrado que, cuando los españoles nos ponemos a trabajar y se nos dan facilidades para ello, podemos estar a nivel mundial, y conste que no me refiero solo al campo de la Meteorología, sino a todos en general.

—¿Dónde se llevará a cabo el proyecto y cuándo se comenzará?

—El experimento se extenderá a un amplio campo de varios kilómetros, que cogerá, prácticamente, toda Castilla la Vieja. El centro de control estará, seguramente, en Villanubla, pueblo de la provincia de Valladolid. En cuanto a su comienzo, esperamos que sea en febrero del próximo

(Continúa en la pág. siguiente)

MOMENTO CAMPESINO

Decía el refranero popular que «De Virgen a Virgen el trigo se mide». Pero eso era antes de la presencia de las máquinas, de las semillas selectas y de los abonos supersofisticados; entonces, efectivamente, entre las festividades de la Virgen del Carmen (16 de julio) y de la Asunción (15 de agosto), podía llegarse a la obtención de datos concretos para «medir» el alcance de la recolección cerealista.

Ahora ya no es así. De todas formas, sí podemos asegurar que en la zona sur de la provincia la recogida de la cebada está prácticamente terminada. Es la zona típicamente cebadera provincial. Hemos cambiado impresiones con diversos agricultores de pueblos distintos y todos coinciden en afirmar que, desgraciadamente, aquellas previsiones primeras, formuladas al contemplar el espléndido aspecto de los campos, no se han conservado. La cosecha de cebada se va a cifrar entre un 20 y un 30 por ciento menos que el año pasado, que, desde luego, resultó excepcional. O sea, que el actual no es malo, sino normal en términos generales. Lo que pasa es que se esperaba mucho más y el «recorte» ha contrariado a los agricultores.

¿Precios? Todavía no hay cotizaciones, pero todo parece indicar que no se van a alcanzar las 10'80 pesetas «soñadas» para el kilo. Mucho habría que escribir sobre el particular. Dejémoslo, no sin antes dejar constancia que mucha responsabilidad le va a corresponder al propio labrador, anclado en una pasividad inadmisible, fatalista y cómodo, a la espera de que otros libren por él sus propias batallas.

También hemos de decir algo sobre la recolección del trigo. Muchos ya la han culminado, —nos seguimos refiriendo a la zona sur de la provincia— y la mayoría no tardará mucho, pues no hemos de olvidar que el «cereal rey» ha cedido sus tradicionales dominios a la cebada. También la cosecha será algo inferior a la lograda en la campaña anterior.

Por arriba las cosas marchan con más retraso, con bastante más retraso. También los últimos fortísimos calores van a dejar sentir sus efectos a la hora de contabilizar los rendimientos de las avenas y de los centenos, que constituyen importantes renglones económicos en zonas situadas en la parte superior de la provincia.

P. M. B.

Mercado Nacional de Ganado

TORRELAVEGA

FERIA DEL DIA 2 DE AGOSTO DE 1978

BREVE IMPRESION SOBRE LA FERIA. — Mejoró la feria con relación a las anteriores, la tendencia general a la baja en el ganado de vida hizo que los compradores se aprovecharan de esta coyuntura para recuperar el terreno perdido en otras ocasiones, no así el ganado de recría y carne que sigue manteniendo los precios elevados por lo que las transacciones en esta clase de ganado fueron más bien escasas.

El número de reses entradas en el recinto fue de 3.926.

Como dato anecdótico de la feria fue la cantidad de turistas que con sus cámaras fotográficas, fotografiaban los tratos de los ganaderos.

COTIZACIONES ACTUALES

Terneros

De ocho días: Máxima: 18.000 pesetas; mínima: 11.500 pesetas; frecuente: 14.500 pesetas.

De tres meses: 26.000; 18.000; 24.000.

De seis meses: 33.000; 24.500; 28.250.

Terneras

Recién nacidas: 17.000; 12.000; 15.000.

De tres a cuatro meses: 28.000; 23.000; 24.500.

Añojas: 36.000; 26.000; 36.000.

Novillas

Próximas al primer parto: 80.000; 41.000; 56.000.

De primera lactación: 82.000; 44.000; 60.000.

Vacas

De segunda y más lactaciones: 108.000; 50.000; 60.000.

Ganado de abasto

Añojos (kilogramo vivo), 148; 120; 138.

Toros (kilogramo vivo): 120; 100; 110.

Vacas (kilogramo canal): 180; 88; 175.

NOTA.—Información facilitada por la Dirección del M. N. de G. y Banco de Bilbao de Torrelavega.

M.C.D.2022

AGRICULTURA

FABRICAMOS LA LLUVIA

(Viene de la pág. anterior)

año. Y digo esperamos, porque todavía no se están llevando a cabo las conversaciones entre el Gobierno español y la OMM, con el fin de concretar los acuerdos.

—¿Cuáles son las características de la cuenca del Duero, que han hecho posible su elección?

—Son varias: el mínimo pluviométrico es muy bajo; las condiciones geográficas, topográficas y su infraestructura son de las más idóneas; y, por supuesto, poseemos un profundo análisis científico anterior, al que ya me he referido.

—¿Y hasta cuándo durarán las investigaciones?

—La segunda fase, que es la que esperamos comenzar en febrero, alrededor de los dos años; después, vendrá la fase de evaluación de los resultados obtenidos, que se hará con un poco más de lentitud.

NUMEROSAS OFERTAS

—Así, pues, señor Toullot menos de un año resta para que se comience la segunda fase del proyecto...

—En efecto. Pero no es una fase operativa, sino que, mediante los instrumentos técnicos y avanzados de que disponemos hoy día, se hará una investigación y un estudio exhaustivo, directo e "in situ". Después, vendrá la fase práctica.

—Todo ese material señor Toullot, costará muchos millones, no ya de pesetas, sino de dólares. ¿De dónde saldrán?

—Por ese lado, podemos estar bien tranquilos, por la sencilla razón de que tenemos numerosas ofertas de material de muchos países pertenecientes a la OMM, y esperamos que estas ofertas vayan en aumento. Así que, como comprenderá, podremos permitirnos el lujo de escoger.

—¿Qué ofrece el Gobierno español?

—Tampoco podemos formar queja, porque el Gobierno está entusiasmado con el Proyecto y ofrece todo lo que ahora disponemos, además de uno o dos radares meteorológicos, una estación móvil de altura, un equipo receptor de imágenes e información elaborada y procedente de satélites y un avión-car de fabricación nacional totalmente equipado, así como ayudas terrestres, laboratorios y todo el personal que sea preciso.

BENEFICIOS

—Señor Toullot, ¿cuántas personas trabajarán en este proyecto?

—En total, el equipo científico estará formado por 24 personas especialistas, procedentes de todo el mundo. El personal auxiliar serán unas 100 personas, las cuales trataremos que sean estudiantes españoles.

—¿Qué beneficios se desprenderán de estas investigaciones para nuestro país?

—En principio, los resultados serán iguales para todos los países. Mas el hecho de que los experimentos e investigaciones se realicen en el nuestro, supondrá, indudablemente, unos beneficios. El primero, y de gran importancia, creo que el éxito científico de haber logrado que el proyecto se haga una realidad en España. Otro aspecto, también muy importante, es el que podemos formar, aún mejor, a nuestro personal, lo cual, en un futuro no muy lejano, al estar trabajando sobre el clima de nuestro país, nos permitirá un conocimiento científico a fondo de nuestros sistemas lluviosos, por lo que obtendremos mejores pronósticos sobre las lluvias y, consecuentemente, sobre posibles inundaciones, a la vez que podremos emprender, de una manera racional y científica, nuevos estudios para combatir el granizo, que tantos estragos causa a nuestra agricultura. También, se beneficiarían los estudios que, por cuenta nacional, se están llevando a cabo en la provincia de Valladolid sobre Investigación de la Baja Atmósfera.

¿PARA BIEN O PARA MAL?

—Hablábamos en una entrevista anterior, como usted recordará, que podía suceder que un posible descubrimiento sobre la manipulación de la lluvia fuera utilizado en contra de su propio fin, es decir, como un arma bélica en la "guerra fría". Hasta aquel momento, no existía, por parte de la OMM, una forma de control del descubrimiento...

—Y mucho me temo que ahora tampoco. Pero, confiemos en los países y Gobiernos, para que en los tratados internacionales lo tengan en cuenta, y sea para bien. De todas formas, me gustaría que la opinión pública tenga en cuenta que nuestra investigación solo es científica y nada más que científica.

Y "Era el caso que aquel año habían las nubes negado su rocío a la tierra, y por todos los lugares de aquella comarca se hacían procesiones, rogativas y disciplinas, pidiendo a Dios abriese las manos de su misericordia y las lloviere; y para este efecto la gente de una aldea que allí junto estaba venía en procesión a una debota ermita que en un recuesto de aquel valle había". Así describe Cervantes, en su Don Quijote de la Mancha, cómo gentes de aquel lugar, puesta su fe en Dios, pedían la lluvia que les era negada. Aun hoy, se pueden ver estas comitivas; quizá dentro de pocos años solo sea preciso rogar a los meteorólogos.—PYRESA.

Miguel Pérez Gallego

LA EROSION DEL SUELO, GRAVE PERJUICIO PARA LA ECONOMIA ESPAÑOLA

LA PROGRESIVA DESFORESTACION, LOS PASTOREOS ABUSIVOS Y UN LABOREO INCORRECTO PONEN AL SUELO EN TRANCE DE DESTRUCCION

LA VERTIENTE MEDITERRANEA ESPAÑOLA, ES LA ZONA MAS FAVORABLE DE FENOMENOS EROSIVOS

Trabajos contra la erosión en los campos españoles. (Foto FIEL - EFE)

La erosión híbrida, el transporte y sedimentación de materiales se manifiesta de forma impresionante en la mayor parte de nuestra geografía, no sólo por sus características orográficas, geológicas y climáticas, sino fundamentalmente por su estado de desforestación.

De este modo la región pirenáica, así como algunos torrentes de Sierra Nevada y toda la vertiente levantina unida a la zona de Jaén, nos muestran en abundancia corrientes de agua con pendientes fuertes e irregulares, crecidas súbitas y violentas, donde se manifiestan los fenómenos de erosión y transporte y depósito de materiales con gran intensidad, causa de gravísimos perjuicios que influyen de manera notoria en la economía nacional.

LOS FACTORES CLIMATICOS, BASE DE LA EROSION

En los fenómenos de erosión entran en juego dos factores muy importantes, por un lado el físico-climático y por otro el humano.

Los factores físico-climáticos presentan su mayor incidencia en las áreas de tipo mediterráneo, zonas relativamente templadas, con alternativas de períodos húmedos y secos con precipitaciones escasas, de tal forma que la vegetación herbácea no puede subsistir con carácter permanente, incidiendo claramente en la protección del suelo en estos períodos. El físico-climático va desde una situación relativamente favorable en el Norte a otra que podemos calificar de drásticamente desfavorable en el Sur.

El factor humano, que ha actuado a lo largo de muchos años, ha dado lugar a un trato esquilmante de los suelos debido principalmente a pastoreos abusivos, laboreo incorrecto y a una progresiva desforestación que activa o pasivamente ponen al suelo en trance de destrucción.

De acuerdo con los estudios realizados por los Servicios Hidrológicos-Forestales y de Conservación de suelos anteriores a la creación de ICONA, se desprende que más del 25 por ciento de la superficie nacional (esto es 13.034.000 hectáreas) sufren fenómenos graves de erosión. A estas superficies hay que añadir otros casi catorce millones de hectáreas que ya están afectadas por procesos de erosión moderada y que sin una actuación inmediata pueden agravarse rápidamente, lo cual indica la gran importancia del problema a nivel nacional.

TRISTE SUCESO

A este respecto cabe recordar el triste suceso ocurrido en el Sureste de España en octubre de 1973, en el que se produjo la pérdida de 150 vidas humanas y lo lamentable es que se sabe con la fría predicción estadística que estos daños, en un plazo conocido, volverán a producirse como gritos de llamada para que no se olvide la progresiva pérdida de productividad que se suma año tras año y que en aspectos económicos tiene una importancia mayor que estas catástrofes periódicas que son las únicas que producen impacto en el país a través de los medios de comunicación.

Por todo lo expuesto podemos afirmar que el fenómeno torrencial constituye un problema grave en nuestro país tanto para la economía nacional como para la seguridad de la población. Sus efectos se manifiestan en la destrucción de fértiles tierras agropecuarias destrucción de instalaciones hidroeléctricas, obras de infraestructura inundaciones catastróficas en núcleos urbanos con las consiguientes pérdidas de seres humanos y bienes materiales.

ICONA consciente del grave problema que representa para la sociedad española ha elaborado un plan de actuación que tiene como objetivos prioritarios el estudio y control de los fenómenos erosivos en la vertiente mediterránea ajustándose a las directrices generales señaladas por las Naciones Unidas en Mar del Plata sobre el Agua y en Nairobi sobre Desertificación. Pero la acción de este organismo sería inoperante si la población no colaborara sobre todo manteniendo un comportamiento de conservación de todas las obras y trabajos realizados por ICONA y sacando el mayor partido posible de las mismas.

Por F. RUIZ

(Fiel. Servicios Especiales EFE)

Banco Español de Crédito

La Organización Bancaria más extensa a su servicio en toda España

CAPITAL Y RESERVAS: 48.848.091.777

1.503 SUCURSALES repartidas por todo el país,

REPRESENTACIONES:

EN AMERICA: ARGENTINA, BRASIL, CANADA, COLOMBIA, CHILE, EE. UU., GUATEMALA, MEXICO, PANAMA, PERU, PUERTO RICO, REP. DOMINICANA, VENEZUELA.
EN EUROPA: ALEMANIA, BELGICA, FRANCIA, INGLATERRA, SUIZA.
EN ASIA: FILIPINAS, JAPON.
EN OCEANIA: AUSTRALIA.

Los servicios del BANCO ESPAÑOL DE CREDITO llegan a todos los lugares del mundo

BANESTO

(Aprob. B. O. núm. 3.593)

SUCURSALES EN PALENCIA:
Oficina Principal: Calle Don Sancho, núm. 16.
SUCURSALES EN PALENCIA:
Sucursal Urbana: Avenida del Cardenal Cisneros, 13.

SUCURSALES EN LA PROVINCIA:
Aguilar de Campoo, Astudillo, Becerril de Campos, Carrión de los Condes, Cervera de Pisuerga, Cevico de la Torre, Fuentes de Nava, Guardo, Herrera de Pisuerga, Osorno, Saldaña: Oficina Principal. Sucursal Urbana: Mercado Comarcal de Ganado; Venta de Baños, Villada y Villarramiel.

SE VENDE
PISO

En calle Mayor. 193 m² construidos, 5 habitaciones, 2 servicios, calefacción, teléfono. Exterior.
Información en Valladolid. Teléfonos: 220965 - 229284.

M.C.D.2022

AGRICULTURA

LA VOZ DE UN LABRADOR

ENTREVISTA CON LOS VIEJOS DE MI PUEBLO

Hemos de reconocer que en el campo se lee muy poco en todas las épocas del año, pero durante el período estival correspondiente a la recolección de los frutos de la tierra, es que podríamos decir que apenas si se ojea un periódico, pues el ajetreo de sus faenas no dejan tiempo para nada.

Sin embargo, sabemos de muchos labradores que hurtando unos minutos al reposo, bien merecido durante su larga y no ligera jornada y pasando por alto el párrafo político y noticiero de atracos, asesinatos y violaciones con que los periódicos suelen llenar sus páginas, no se acuestan sin dejar pasar un solo día sin antes releer con fruición y marcado interés los agudos e ingeniados comentarios que en nuestro DIARIO - DIA, aparecen bajo el título de «Retablillo», que sintetizan la marcha del diario caminar de nuestros políticos, sociólogos, economistas, artistas, arrivistas y oportunistas, amén de cuantas lacras suelen aflorar sobre la piel de toro de nuestra España.

Con esta breve lectura se dan por satisfechos para presumir saber cómo las cosas marchan por nuestra Patria, incluidas sus regiones y distintas nacionalidades.

Así, pues, tuvimos ocasión días pasados de escuchar unos sabrosos comentarios que se hacían en «la solanera» y «mentidero» (pues indistintamente se le denomina así al lugar en que los viejos de mi pueblo suelen reunirse a matar el tiempo, cambiar impresiones y arreglar el mundo) en relación a la desconfianza en que actualmente actúan ciertas casas de maquinaria y talleres de reparación hacia los hombres del campo, que otrora gozaran del mayor prestigio y credibilidad, pero que en la actualidad lo han perdido, según «Retablillo», debido a ciertos desaprensivos, que para orillar sus pagos utilizaron cheques sin fondos, cuentas corrientes falsas, e incluso faltando a la palabra de honor empeñada y arropada por «profesiones dignísimas» (ajenas por tanto a la agricultura, si bien actuando como avalistas).

Giraban los comentarios en torno a que el hecho de que existan en cierto sector social —en este caso el agrario— ciertos desaprensivos no debe servir de base para encuadrar a todo el sector bajo el mismo calificativo y tomar medidas represivas generalizadas. Y menos aún sin poner antes en claro las causas de tal proceder, ya que se tiene conocimiento de que en el ámbito comercial y talleres de reparación no todo es correcto, puesto que existen facturas en las que por colocar una grandela en un tractor y cuyo valor figura en la misma con 24 pesetas ,por concepto de mano de obra se consigna la friolera de 1.450 pesetas.

Y bien tamaño abuso pudo dar lugar a que se expidieran cheques sin fondos, cuentas corrientes imaginarias y demás tretas a emplear entre pícaros de la misma cuadrilla.

Esto por una parte y, por otra, tampoco se juzgó nada correcto el proceder de ciertos directores-gerentes de empresas, que basándose en clientes morosos adoptan medidas represivas generalizadas. Postura tan cómoda y lucrativa para la empresa como molesta y lesiva para la clientela afectada.

Total, que después de mucho discutir y comentar el alcance e interpretación de tales medidas se llegó a la conclusión de que los «paganinis» de todos los desaciertos, tanto políticos como sociales y económicos ocurridos en España son siempre los mismos: los campesinos, a quienes después de ser zarandeados a placer por todos los vientos y aligerados sus bolsillos con impuestos gravosos cuando no —como en el caso presente— con facturas de talleres altamente abusivas, se les niega credibilidad poniendo en entredicho aquel prestigio del que siempre gozara por hacer honor a su palabra, considerada cual escritura pública.

Y es que, como apostillara uno de los contertulios, todo eso del ayer, hoy ya no cuenta para nada, por haber quedado supeditado lo moral a lo económico, que es lo que actualmente priva en nuestra sociedad. Poniendo para reforzar su tesis el siguiente sucedido: El Fisco con él, nunca había tenido que ver por ser fiel cumplidor con sus deberes contributivos y hasta contaba por tal razón con la amistad personal del recaudador de la Zona; pero el último trimestre del pasado año se le olvidó el día en que finalizaba el plazo de retirar los talones sin apremio ni recargo, y se presentó con 24 horas de retraso, confiado y tranquilo de que su amigo el recaudador, teniendo en cuenta su fama de buen pagador y la amistad que les unía pasaría por alto el pequeño retraso. Mas, ¡cuál no sería su sorpresa y enojo!, al comprobar que al importe de la liquidación se le había agregado el tanto por ciento correspondiente por demora, que no pudo por menos de encararse con el recaudador diciéndole: Si esto haces con los amigos, ¿qué no serás capaz de hacer con los que no lo son? ¿O es que no has podido avisarme en vista de que me retrasaba? A lo que muy flemático el agente contestó: «La Ley, es la Ley, y yo no la hago, simplemente me sirvo de ella aplicándola por igual a amigos que a extraños, tanto en defensa de la misma como de los beneficios que ella me proporciona, ya que por algo se dice que "de descuidados como el gato". Así que espabila para lo sucesivo y no te fíes de ciertas amistades ni de galgos de buena traza».

La lección es para tomarla en cuenta, corroboramos todos los allí reunidos, y el que avisa no es traidor, pese a que en la ocasión presente no lo hiciera por no atentar contra sus propios intereses, lo cual como tu has dicho antes, hoy ya no se lleva por haber pasado de moda. Por lo tanto no merece para nosotros el menor reproche la postura del recaudador de tributos y sí, en cambio, la de ese director-gerente de casa de maquinaria a que hizo alusión Pancracio, en que por quitar y poner una arandela en un tractor valorada en 24 pesetas cobrara por mano de obra 1.450, ya que ello supone tener mucha «mano» o haberla metido hasta el codo. Y tampoco podemos aprobar el que por haber tenido alguna partida fallida en sus ingresos debido a un mal pagador —quizás dolido por el trato recibido— se tome por sí y ante sí la determinación de encasillar a todos los labradores con aquel desaprensivo, generalizando la medida de exigir el pago al contado y sin control del importe de la factura.

Pero vamos a ver, interviene un tercero, ¿es qué se trata de cercar por todas partes a la poca juventud campesina que va quedando en los pueblos, para que éstos asqueados y aburridos abandonen la profesión? Porque, la verdad, si nunca fuimos bien considerados los campesinos, tanto por la Administración que siempre nos tuvo abandonados y tratados como a vasallos sin sueldo, como por la sociedad que nos despreciaba por nuestra rusticidad, casi corrían parejas los otros sectores de la producción y los servicios; pero es que ahora mientras éstos se han emancipado gozando de prestigio y consideración, nosotros seguimos igual y, si cabe aún más oprimidos que antes.

Tanto la mano de obra de la industria, el comercio y los servicios como los precios de los artí-

(Continúa en la pág. doce)

TEMAS GANADEROS

GRIPE DE LOS CERDOS

Tras las numerosas experiencias y estudios de actores americanos y europeos parece poder establecerse una diferencia entre la gripe americana o influencia del cerdo, enfermedad benigna que ataca a los cerdos de todas las edades y la gripe de los lechones, principalmente europea, que ataca a los jóvenes y tiene mayor gravedad. Esta última probablemente tiene estrecha relación con la enfermedad denominada neumoencefalomilitis por Placidi, en 1952.

La gripe del cerdo cursa clásicamente en dos formas: la llamada pura, con traqueobronquitis aguda, gran morbilidad y escasa mortalidad, que es la forma americana, de pronóstico favorable y la forma complicada, con bronconeumonía grave, gran mortalidad y escasa morbilidad, que es característica en Europa.

Los ultravirus de la gripe son actualmente cuatro: el virus de Shope, que califica al tipo americano; el tipo europeo de Kobe; el tipo argelino de Donatien y Lestoquard y un tipo que tendría posición intermedia entre el de Kobe y el virus A de la gripe humana y que algunos consideran como virus de Ochi, idéntico al A de la especie humana, pero adaptado al cerdo.

¿Deben mencionarse en esta clasificación los ultravirus de la neumonía viral del cerdo? Nosotros no lo consideramos así porque la neumonía viral no es clínicamente una gripe. Sin duda debe reconocerse una semejanza etiológica, puesto que la neumonía viral se origina por un ultravirus neumotropo con la colaboración de gérmenes de salida. Pero los virus neumotropos, específicos o no, están mal individualizados y en la neumonía viral existe una evidente confusión de opiniones, puesto que se habla de un virus peste neumotropo, de un virus gripal, de un PPLO y de un virus propio de la enfermedad. Como el criterio etiológico no es aplicable en este caso, los autores recurren al clínico y se declaran en favor de que la neumonía viral es una enfermedad autónoma, con relación muy remota con las de carácter gripal.

TEMAS CAMPESINOS

¿SON UTILES LOS "SEGES"?

Para que los programas de mejora sean realistas las Agencias y los agricultores deben tener una visión empresarial de las explotaciones y disponer de buenas referencias de rendimientos técnicos y resultados económicos que, en cada caso, permitan determinar:

—La verdadera situación de las empresas y de los factores internos que les condicionan (tradiciones, convenios familiares, endeudamiento, etc.).

—Las soluciones existentes y cuáles pueden ser abordadas por cada empresa con los recursos y actitudes de las familias.

—Cómo poner en práctica las soluciones y sus distintas fases o etapas.

La introducción, hace varios años, de las actividades de gestión de explotaciones en la labor del Servicio y la creación de los primeros SEGES tenían, de alguna manera, este propósito. Pero realmente ¿qué aportaciones han hecho los SEGES? ¿cuáles pueden hacer?

DISTINTAS OPINIONES SOBRE LOS SEGES

Actualmente funcionan en España algo más de 1.000 grupos SEGES que, como es lógico, no constituyen un todo homogéneo. En relación a las actividades que desarrollan, hay grupos que se centran exclusivamente en comparar los resultados de las explotaciones de los miembros que llevan cantabilidad, otros realizan experiencias o discusiones técnicas sobre variedades, cultivos, abonado, etc., sin entrar en los aspectos económicos de la empresas. Tampoco son homogéneos los resultados que los distintos grupos han obtenido; algunos han hecho posible una rápida evolución de pectos económicos de las empresas. Tampoco son homogéneos los resultados económicos y aumentando la capacidad empresarial de sus componentes y, por el contrario, otros grupos no han conseguido una mejora económica de las explotaciones. Análogas diferencias encontraríamos al analizar los SEGES desde otros puntos de vista tales como protagonismo de los agricultores, periodicidad y metodología de las actividades, dedicación del personal de Extensión, etcétera.

Donde más claramente se manifiestan discrepancias con relación a los SEGES es en la opinión global que sobre su utilidad o necesidad tiene en personal de Extensión.

No es triunfalista constatar que muchos Agentes de Extensión reconocen que los SEGES han demostrado ser capaces de responder a las necesidades de los agricultores y su grado de satisfacción con la marcha y resultados de dichos grupos es elevado, dedicando mucho esfuerzo a su animación y a la promoción de nuevos grupos.

Sin embargo, en distintas oportunidades otros agentes han rechazado y criticado los SEGES, y aunque es justo reconocer que, a veces, en situaciones de una agricultura tradicional y con escasas posibilidades de mejora individual de las explotaciones, no se ve clara la utilidad de los SEGES, en muchas de las críticas que se hacen hay cierto predominio de una sensación de "moda" y de imposición desde "arriba" derivada de un supuesto compromiso estadístico, que es insuficiente para tratar de ver si objetivamente, los SEGES son útiles o no.

Esta heterogeneidad de impresiones es la natural consecuencia de una diversidad de situaciones regionales o comarcales que, al determinar diferentes posibilidades de cambio de las explotaciones, hacen que los SEGES se adapten mejor a unos casos que a otros. Pero también, algunas veces, en los orígenes de estas diferencias están los distintos criterios seguidos en la promoción y animación de los SEGES. Como ocurre con frecuenciaa en Extensión, no siempre fallamos porque el SEGE sea un método malo, sino porque, acaso, lo aplicamos incorrectamente. Es necesario que los métodos y procedimientos sean adecuados a las diferentes situaciones, pero además es preciso que su aplicación práctica sea acertada.

SI O NO DE LOS SEGES

Las causas de esta situación contradictoria pueden sintetizarse en que no hemos profundizado suficientemente en definir con precisión el papel del SEGE en la programación de una Agencia y la contribución que puede realizar al desarrollo de una comarca.

En definitiva la cuestión está

(Continúa en la pág. doce)

j. l. estaca, s.a.

«JELESA»
Carretera Santander km. 13,400. (A 3 km. de Palencia)
Teléfonos 71-21-36 — 71-31-98 — 71-49-39
Apartado 221 PALENCIA

● SINFINES ELECTRICOS E HIDRAULICOS
● LANZADORES DE GRANO
● CINTAS TRANSPORTADORAS

M.C.D.2022

HIDALGO CENTINELA EN LA LLANURA

(EVOCACION DEL CASTILLO DE BELMONTE DE CAMPOS)

Belmonte de Campos acaba de clausurar sus tradicionales fiestas patronales de cada año.

Queremos ahora dar testimonio de esta actualidad provincial que acaba de ser Belmonte, y por ello traemos la evocación de lo que fuera bello y fuerte castillo, del que queda el airoso y elegante reducto que viene a ilustrar este mensaje periodístico del histórico lugar de la palentina zona de Tierra de Campos.

"HIDALGO Y CENTINELA EN LA LLANURA"

La impresionante continuidad de la Tierra de Campos se ve a trechos interrumpida por no pocos poblados, semejando conciliábulos de grises y blancas casas con tejados rojos, que se disparan a los cielos por la puntiaguda flecha de algún campanario artístico o de alguna grácil espadaña; a veces, custodiando este conciliábulo de bajos muros, se yerguen la fábrica o los restos de una pétrea fortaleza, que hoy paladea sus recuerdos porque ayer fue un vivo jalón de historia pujante por aquellos lugares.

Entre estos nudos de rural urbanización se encuentra Belmonte de Campos; Belmonte de Campos parece colcarse un poco del hombro de la provincia, como si Palencia regresase de la faena campera con la chaqueta al lado y en uno de sus bolsos el puñado de casas que —con estampa de cierta distinción— es Belmonte de Campos.

Belmonte de Campos se ha quedado quieto en su realidad actual; es como un avellanado hidalgo que suele sentarse en los atardeceres en el sillón frailuno lleno de lustre y de sabor, y frente al horizonte medita en sus recuerdos para recrearse, lamentando a veces que los siglos le frenasen como le han frenado. Belmonte tiene, es cierto, una realidad presente, como cualquiera otro de tantos lugares como tiene la Tierra de Campos, co[illegible] serva el recuerdo de lo que f[illegible] y a veces se complace en recre[illegible] se imaginativamente con lo q[illegible] pudo haber llegado a ser. Lo q[illegible] pudo haber llegado a ser se an[illegible] ja —lógicamente—, un tanto m[illegible] terioso (¡Dios sabe hasta dó[illegible] pudo haber llegado Belmonte [illegible] Campos...!), pero lo que fue [illegible] inconfundible, y de ello da pr[illegible] ba, no sólo el castillo —magní[illegible] y airoso—, sino también la mis[illegible] traza urbana del lugar. Por ah[illegible] hará tres siglos —y 300 años en[illegible] madeja de la Historia es po[illegible] cosa— en que Belmonte de Ca[illegible] pos cobijaba dentro de sus mu[illegible] los cuatro mil habitantes, [illegible] para los años de mil seiscien[illegible] y pico no era cosa que no tuvi[illegible] su vigorosa importancia. Y [illegible] si los pergaminos escamotea[illegible] la verdad, por dar más brillo [illegible] pueblo, serían los propios res[illegible] y recuerdos materiales los [illegible] pregonasen esta grandeza de B[illegible] monte de Campos, que hoy [illegible] venido a reducirse a un lu[illegible] más sobre la bandeja silvestr[illegible] solemne de la Tierra de Camp[illegible] hasta el punto de que con los [illegible] dos de las manos se cuentan [illegible] años que hace que la luz eléctr[illegible] vino a verter, a derramar, [illegible] chorro de moderno amor sobre [illegible] viejos muros que en el pobl[illegible] se consumen bajo la limpia son[illegible] sa de sus mujeres y el inqui[illegible] gesto labrador de sus hombre[illegible]

Indudablemente, junto al [illegible] cuerdo de las iglesias que fuer[illegible] el Salvador, Santa Cruz y Sa[illegible] Agueda, están los restos —to[illegible] vía llenos de brío— del cast[illegible] que fue magnífica mansión, [illegible] las suntuosas de este tipo. [illegible] puede tener el castillo de Belm[illegible] te de Campos el jugo de lo a[illegible] jo, pero todo se compensa con [illegible] belleza de su casi estilizada [illegible] lueta. En sus piedras se amal[illegible] ma la fortaleza con el arte, p[illegible] dentro de un marco de suavi[illegible] tan maravilloso, que más que [illegible] presionar —como otras moles [illegible] parecido continente— hacen [illegible] la vista se recree, para retrotra[illegible] nos no a unos viejos tiempos [illegible] fragor de armas y recios bri[illegible] de arneses, sino a una juglare[illegible] era de paz, con romances a[illegible] vera de los fosos y castellanas [illegible] bias y cristalinas entre celos[illegible] y cristales de chillones colores. [illegible] castillo de Belmonte es toda u[illegible] evocación pacífica y amorosa. [illegible] no fue realidad antes del s[illegible] XVI; cábenle a sus piedras la g[illegible] ria de haber albergado a [illegible] Juan Manuel de Villena —tal [illegible] su fundador—, señor de Belm[illegible] te y primer caballero de Esp[illegible] que colgó de su pecho el Toi[illegible] de Oro; a la estirpe de los M[illegible] nueles, sucedió el señorío de B[illegible] monte la de los Manrique, con [illegible] que el lugar se constituyó en m[illegible] quesado, por la gracia de F[illegible] pe IV.

De toda aquella belleza, cons[illegible] va el castillo no pequeña pa[illegible] y sí la suficiente como para [illegible] el viajero se dé perfecta cue[illegible] de la grandeza de su reali[illegible] pretérita; enhiesta la torre [illegible] homenaje, sigue recortán[illegible] con la gracia de sus cuatro [illegible] bos, como pregonando a los c[illegible] tro vientos su esperanza de [illegible] guir viviendo, aunque sólo [illegible] para continuar expresando [illegible] belleza airosa la gracia y la [illegible] taleza de los siglos pasados. [illegible] gran parte del castillo no pu[illegible] gozar de esta esperanza, la T[illegible] del Homenaje bien merece el [illegible] cuerdo y el amor —cristaliz[illegible] en obras si llega el caso— de [illegible] hombres.

El Cronista Oficial de [illegible] Provincia

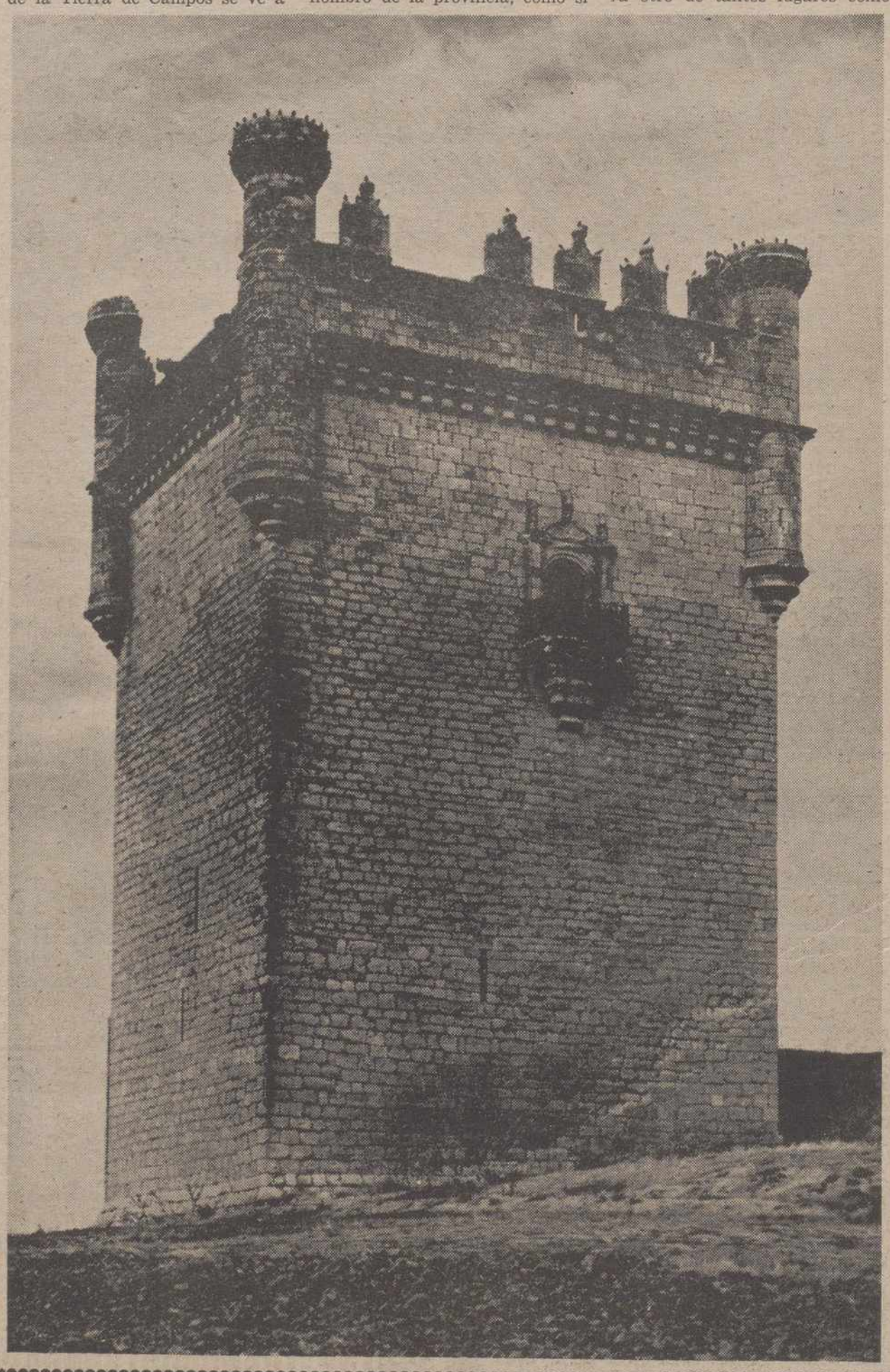

A HISTORICA DE HERRERA DE PISUERGA

EJA "PISORACA" FUE MPORTANTE CIUDAD

o, Herrera m. Por ello nse hasta i un inte- le Herrera raca"). Es toria" que, queológicas ciudad de haron Anto- nto Fernán- y Marcelo

estar don- uerga. Sus roceden de os arqueo- muy prin- icos. Estos ya desde el siglo I s miliarios. nto a Hé-

uerga, sin ransmitido ias preci- ya citado e que era siglo XVI. nombre de era milla) a partir licitamen-

duda con mas igno- levantado erón. Se- a: A. PI-

1826 cer- l valle de otro (u dieron sin El que se 3, por tan- Nerón. Se- 0 millas a ISORACA ha de su- su hallaz- ablemente distancia e Herrera des, pasan- unos 220 ncide como llas roma- 66 kilóme- a normal. explicarse le trazado, todo caso cio de Cas- el Itinera- (Herrera), tus Victo- antander), n Portus . n el nom- oda clari- rimeros la el de Cas- ecto, muy sto.

una ciudad importante, ya que era nudo de comunicaciones como lo demuestran los hitos dichos, sobre todo el último que contaba 180 millas desde ella. Su valor hubo de destacarse sobre todo en tiempos de las Guerras Cántabras, juntamente con Segisama (Sasamón). Pero lo curioso es que no es citada ni por Strabón, ni por Mela, ni por Plinio, ni tampoco por los historiadores de dichas guerras. Ello acaso se explique por haber quedado a retaguardia. El hecho es que, salvo las menciones de los hitos varios, pasa todo el siglo I y parte del II sin ser mencionada. La primera mención textual la hallamos en Ptolemaíos a mediados del siglo II. Este geógrafo la registra con el nombre corrupto de "Sisáraka", fácilmente sustituible por "Pisaraka", o mejor "Pisoraka". Mucho después vuelve a aparecer en el anónimo de Ravenna, quien en 312, 19 cita una Pirascón, que no es seguro sea nuestra "Pisoraca", y más adelante en 318, 13 una Pistoraca en la que hemos de reconocer con evidencia la ciudad de que tratamos.

El itinerario de Barro no la menciona tampoco. Pero ello es aquí explicable ya que este documento señala la vía que partiendo de Astúrica Augusta (Astorga), va hacia el E. para entroncar con el tramo Segisama-Iuliobriga algo más al N. de Pisoraca, precisamente en el lugar que dicho itinerario llama Amaia, situable hacia Alar del Rey (vide plano de la fig. 1), es decir, unos 10 kilómetros más al N. de Pisoraca.

Esto es cuanto, por hoy, podemos decir acerca de la antigua Herrera, cuyo primitivo nombre terminaba en "-aca", sufijo idéntico al "-acus" céltico, lo que va de acuerdo con otros muchos testimonios de toda índole (antropónimos, topónimos, elementos culturales, etc.) corrientes no sólo en la región en todo el cuadrante N.O. de la Península. Ello permite afirmar que era antes de la llegada de los romanos (que entran en esta zona a mediados del siglo II antes de J.C.) una ciudad indígena, aunque los testimonios arqueológicos conocidos por ahora no nos llevan más allá de comienzos del siglo I de la Era, es decir, los años subsiguientes a las Guerras Cántabras. La región era rica y justifica tanto el nacimiento de la ciudad indígena como rápida romanización, bien probada por la abundancia de hallazgos. Aunque situada sobre un altozano a cuyos pies corría el río de su nombre, el Pisoraca hoy Pisuerga, no era su posición lo suficientemente fuerte para una resistencia tenaz y lo probable es que cayera pronto en poder de los romanos, acaso sin lucha, lo que explicaría también su anonimato. El Pisuerga pierde aquí su carácter serrano para dilatarse en un ameno valle, verde y feraz, en el que probablemente vivió una densa población agrícola dispersa en haciendas y cortijos (villae) de los que, por desgracia, no conocemos aún testimonios, aunque los esperemos. Muchos de sus habitantes debieron de adquirir pronto la ciudadanía romana, como se deduce de las inscripciones. Pero hubo de haber también indígenas peregrinos a los que acaso correspondan los tistos cerámicos de tradición local, muy frecuentes en los pequeños castros de la región circundante.

Los hallazgos suministrados por tropiezos casuales y excavaciones testimonian la continuidad normal de la ciudad todo a lo largo del Imperio. Es más, las invasiones germánicas del siglo V no debieron de afectarla gravemente, pues vemos florecer en Pisoraca durante los siglos VI y VII una opulenta sociedad visigoda de la que tenemos magníficos testimonios en los ajuares de sus tumbas, excavadas en 1931-32.

Como no hay testimonios posteriores conocidos es de creer que su fin advino con la invasión árabe que debió de obligar a sus habitantes a abandonar la ciudad, malamente defendible, para refugiarse en las montañas cercanas de Cantabria, bien visibles desde ella. Cuando la reconquista hizo posible la repoblación cristiana de esta zona, en nombre de "Pisoraca" sólo se conservó en el río Pisuerga. La ciudad había perdido el suyo prerromano recibiendo el nuevo, ya "castellano", de Herrera.

DESPUES DE LOS VACCEOS...

El cangrejo se ha convertido, en los últimos años, en la atracción de miles de pescadores palentinos. Se acabaron los tiempos en que el popular cangrejo se cogía a calderos en cualquier arroyo. Hoy, el crustáceo de río, de difícil y regulada captura, es un lujo al alcance sólo del pescador experto, caminante y tenaz... o desaprensivo.

En Palencia se han expedido este año alrededor de veinte mil licencias de pesca, de las que una gran parte sólo son utilizadas en la época de la apertura de la veda del cangrejo.

Toda la provincia de Palencia puede decirse que es productora de cangrejos. Desde los embalses y los cauces fríos norteños, en el Pisuerga, pasando por la vega del Carrión, en las zonas de Saldaña y Campos, hasta los arroyos cerrateños, el cangrejo tiene su habitat apropiado.

La contaminación de las aguas, la proliferación de pescadores —de los legales y los otros—, el drenaje de los cauces y los riegos excesivos han disminuido considerablemente la riqueza piscícola y cangrejera de nuestros ríos. Un sobresalto para el pescador noble, que gusta de este deporte y de sus frutos.

Trucha, boga, cacho, tenca, carpa y bermejuela son especies piscícolas abundantes en los ríos palentinos. Sin embargo, la gran atracción popular pesquera la constituye el hoy casi aristocrático cangrejo.

M.C.D.2022

AGRICULTURA

pida
FERTIBERIA
el abono
del saco rojo es un producto ERT

LA VOZ DE UN LABRADOR

(Viene de la pág. nueve)

culos que produce, transforma o distribuye, se han ido acomodando al nivel de vida de cada día, en tanto que en el campo permanecen congelados, o con irrisorias subidas, tanto el esfuerzo personal como el valor de los frutos que produce.

Nosotros, como todos sabéis, conocimos los tiempos en que el precio del kilo de trigo y el del kilo, kilo, de pan, apenas variaban unos céntimos. En cambio hoy la distancia que los separa resulta verdaderamente astronómica, porque de las 12 o 14 pesetas a que se nos va a pagar el kilo de trigo limpio y sin humedad al de las 40 pesetas que estamos pagando los 88 gramos de pan, no siempre tan limpio como el trigo y desde luego bastante más cargadito de humedad, existe un gran recorrido. No obstante lo cual aún no están conformes los negociantes de las llamadas "artes blancas" y pretenden una nueva subida (que a buen seguro conseguirán) basándose en que el trigo también ha subido, así como la sal, el agua y la levadura, como igualmente la mano de obra, que por ser blanca "nunca ofende". Al revés que sucede con las manos callosas arrugadas y tostadas por el sol del estío y las heladas invernales de los campesinos que ofenden en todas partes y no tiene derecho a nada. Como igualmente sucede con los frutos que con su trabajo rudo y pesado obtiene de la madre tierra rompiendo su caparazón o removiendo sus entrañas y que por ser considerados de primera necesidad —ironías del destino— se les priva de libertad sujetándoles a intervenciones y tasas, cuando precisamente por ser necesarios para la subsistencia humana debieran gozar de mejor trato y primacía sobre el superfluo y ostentoso.

¿Qué extraño puede resultar, pues, el que ante tamaños desprecios de políticos que no cumplen sus sus promesas, Gobiernos que no atienden las legítimas querellas de justipreciar su esfuerzo equiparándolos en todos los sentidos al resto de los trabajadores de la rama general evitantdo irientes discriminaciones, nuestros hijos abandonen el terruño en que varias generaciones, incluida la nuestra, dejaron el sudor y a fuerza de privaciones fuimos incrementando el área de explotación, actualmente aún muy reducida? Si, nos quedamos en el campo ya solamente los viejos, porque la juventud se la obliga a huir en lugar de ayudarla creando explotaciones rentables y revalorizando sus productos o bien facilitándoles maquinaria y abonos a precios asequibles y semillas de gran rendimiento.

Claro está que no toda la ayuda habrá de venir de arriba y necesario será que los de abajo aporten también su granito de arena. Pienso yo, decía uno de los más viejos, que si nuestros hijos en lugar de seguir el mal ejemplo que les hemos dado con nuestro individualismo se decidieran por unirse, otro gallo les cantara. Yo si se lo aconsejo a mi hijo y vosotros deberíais seguir el ejemplo, con el convencimiento que ello sería la mejor herencia que les podemos legar. Pues os digo con toda sinceridad que si es verdad de que a los arrepentidos quiere Dios, yo por mi parte, estoy verdaderamente arrepentido.

Al llegar aquí el sol se hundía tras el ocaso y "La Solanera" o "Mentidero" — pues por ambos nombres es conocido el lugar donde en mi pueblo se reúnen los viejos— se iba quedando fría al recibir la caricia de los finos aires norteños, motivando dar por terminada la sesión y quedando emplazados para el día siguiente seguir comentando las noticias que aporte DIARIO-DIA en su reportaje de Retablillo, que por su brevedad y enjundioso contenido nadie deja de leer. Que cunda el ejemplo en nuestros campos dado por este viejo aconsejando a su hijo hacia la unidad entre sus compañeros, que todo lo demás les será dado por añadidura.

Así sea.

Requena de Campos.

FERMIN ORTEGA

N. de la R.—El comentario aparecido en "Retablillo" se refería a lo que ocurre con los talleres de reparación de vehículos "de guardia" domingos y días festivos. Es decir, talleres de vehículos automóviles, o sea para nada se hacía referencia a desconfianzas suscitadas por clientes campesinos como tales.

TEMAS CAMPESINOS

(Viene de la pág. nueve)

en ver si hemos de plantear el SEGE como "escuela de gestión de explotaciones", en la que los agricultores participantes se adiestran en las técnicas de gestión, o es necesario tener un enfoque mas amplio del SEGE, como un grupo dinámico constituido por empresarios agrarios, con un cierto grado de homogeneidad en dimensión y orientacion productiva de sus explotaciones, que han decidido estudiar en común los problemas, experiencias, exitos y fracasos de sus empresas así como la evolución de las mismas y que, además, comparten las responsabilidades de la marcha del grupo y aceptan que sus conclusiones y referencias se pongan a través del programa de trabajo de la Agencia, a disposición del resto de las explotaciones de las mismas o análogas características.

Parece razonable que, dada la gran dedicación de tiempo que absorbe un SEGE, muchos Agentes no crean conveniente ni rentable prestar una atención intensa a un grupo reducido de agricultores si, de alguna manera, no redunda en facilitar o darle mas profundidad al trabajo con otros agricultores. Si no se quiere concentrar todo el esfuerzo en grupos cerrados o selectos hay que tener presente que los SEGES, con independencia de que para sus miembros constituyan una posibilidad de satisfacer algunas necesidades de sus explotaciones, para la Agencia deben ser, también y sobre todo, unos grupos de trabajo permanentes que a través de la contabilidad, el análisis de explotación, la discusión o la experimentación obtienen conclusiones y referencias que hay que trasladar en forma de propuesta concreta de acción a otros agricultores de la comarca o de comarcas próximas.

Probablemente de esta manera muchas Agencias perderán el temor a promover y animar estos grupos SEGE o dejarán de hacerlo por "cumplir". Es deseable que organizar SEGES en una comarca se sienta como una necesidad y no como una obligación.

En este sentido, al examinar las experiencias positivas que existen se llega a la conclusión de que no es suficiente con tener buena formación en las técnicas de contabilidad, análisis o consejo de gestión, sino que además es necesario tener muy claro lo que es un SEGE; para qué, cómo y dónde crearlo; papel que puede asumir dentro del conjunto correspondiente; cómo proyectar sus resultados; etc. Debemos preguntarnos si no está aquí el tema de fondo de una reorientación de nuestras actividades de gestión de explotaciones.

Si aceptamos la necesidad de dar definitivamente al trabajo con las explotaciones un contenido empresarial, y si reconocemos que la información que tenemos disponible puede enriquecerse con la ayuda de un grupo de agricultores que analizan técnica y económicamente sus empresas, no podremos desechar razonablemente un instrumento de trabajo que como el SEGE ofrece posibilidades de satisfacer las necesidades de sus miembros y las de la propia Agencia

LAS DOS CARAS DE UN SEGE

Para responder a las necesidades de sus componentes, y como quiera que el primer centro de interés de éstos es su propia explotación, el SEGE debe estudiar los problemas que tiene planteados en sus empresas y tratar de encontrar las soluciones adecuadas. Dicho de otra manera, buscará la forma de elevar la rentabilidad de las explotaciones y de dominar y conducir el proceso permanente de cambio técnico, económico y social a que están sometidas.

Para alcanzar estos propósitos, el SEGE necesita un orden y una sistemática de trabajo para medir y cuantificar los problemas, buscar o adaptar soluciones y controlar los resultados que se vayan obteniendo.

Se perfila así la idea de un programa de trabajo del SEGE que debe tener, por un lado, unos objetivos inmediatos de estudio de los problemas actuales relativos a la producción o comercialización, ayudando a cada empresario a "ver" mejor su explotación, proporcionando o poniendo a punto informaciones técnicas y facilitando consejos de gestión, y, por otro, unos objetivos de futuro bien definidos y elegidos sobre sistemas de producción, variedades, técnicas, etc., que permiten encontrar nuevas orientaciones globales para las estructuras productivas o comerciales de las explotaciones.

Aunque inicialmente no fuese preciso o conveniente, es obvio que los registros contables, los análisis comparativos de explotaciones y la realización de pruebas y ensayos son indispensables para esta labor. Probablemente con sólo contabilidad, cálculo numérico y comparación de indices, muchos grupos de explotaciones no mejoran sus resultados, y los agricultores llegarían a perder interés, pero también se llegaría pronto al techo de posibilidades de mejora, con la simple discusión sobre novedades técni no se ensayan y compr rosamente en las cond ticulares de los mie grupo.

Dicusión, cálculo y tación son tres factores programa de un SEGE riencia parece indica grupos que abordan co te estos tres aspectos, más utilidad rinden cultores (debe señala estos "buenos" SEGES tocan otros aspectos ge sector agrario y del m

El panorama que ofre ra de los SEGES es de los miembros en sa cesidades individuales plotaciones y a este in ce su apoyo la Agenci de información técni rando material de trab niendo temas de estud sión, orientando los en actividades, impulsand tabilidades, realizando necesarios para prepar sejos de gestión y mej capacidades del grupo actuación autónoma.

La otra cara de los S no contradice ni minim terior, es el interés que ner para la programac bajo de la Agencia con lidad de las explotacio determinado conjunto sentido, los SEGES p tituir un apoyo experi sico y una fuente perm referencias técnicas-eco son una clara posibilid jorar el propio conoc comprensión de los pr soluciones empresariale forma en que los pe agricultores y del pro toma de decisiones.

Probablemente la ver lidad de los SEGES res der extender una serie siones a un grupo nu explotaciones, con la de que las propuestas que se formulen cont mejorar sus resultados que está perfectament su adecuación a las económicas y sociales de ese grupo y porque nes que se promueven es tizadas por una mejor presarial.

En este marco que ac señalar se comprenden siguientes ideas:

— El SEGE para la algo más que una gestión"; es un colabora en el estu blemas y la búsque luciones.
— Para que las concl los SEGES sean bles sus componen ser representativos junto.
— En cada comarca o comarcas similares niente tener un SE da conjunto signi explotaciones, mejo rios en un solo con
— La proyección coma datos y resultados de la gestión de exp de la experimenta las discusiones pue zarlas los propios S ro así como la pre de sus miembros r damentalmente en taciones, la de la A be ser su divulgación sión amplia en la
— No es fácil concebir sin que sus miemb algún tipo de conta sus explotaciones.
— La experimentación pruebas de adapta son necesarias a los res preocupados por

Estas y otras conclusi logas son apuntes de a las cuestiones que fondo de enfoque de los porque la pregunta ini la utilidad de los SE puede responderse gené con un *según* —los est zando— y *cómo* —los concebido—.

Subdirección de P

El indice de peligro de incendio forestal
hoy es EXTREMO
Procure no cometer imprudencias. Una simple colilla puede producir una catastrofe. Sea responsable.
Si se quema el monte, ya no hay vida.
colabore con
ICONA

COOPERATIVA DE VIVIENDAS «VIRGEN DE LA CALLE»

De conformidad con las normas vigentes, hace saber por esta segunda y última publicación, que tiene a disposición de la Asociación de Minusválidos y minusválidos en general, 4 viviendas en construcción en polígono residencial «Pan y Guindas» de esta ciudad.

Pasados 8 días a partir de este anuncio, si no hubieran sido cubiertas, se dispondrá de las mismas para uso corriente.

Riegos de Palencia, S.A.
POLIGONO INDUSTRIAL NTRA. SRA. DE LOS ANGELES (ampliación)
Parcela 34 - 1 - Teléfonos 721030 - 31 - Apartado 235 - PALENCIA
Riegos por Aspersión - Equipos Automáticos «LEGIO»
Modelos ESLA y DUERO
Sondeos - Motores - Bombas
Concesionarios oficiales de International HARVESTER
• Tractores Internacional HARVESTER
• Cosechadoras de cereales y empacadoras

M.C.D.2022

DEPORTES

IS
ORANTES, FINALISTA EN RTH CONWAY

Conway, 5 (Efe). — El tenista español Manuel Orantes se ha clasificado para disputar las semifinales del torneo internacional de tenis "Volvo" que se disputa en Worth Conway, al derrotar en cuartos de final por 4-6, 6-2 y 6-4 al checoeslovaco Wojtek Fibak.

Por el lado del granadino en la semifinal será el norteamericano Vitas Gerulaitis, que ayer noche se impuso fácilmente a su compatriota Brian Gottfried por 7-6 y 6-3.

CAMPEONATOS NACIONALES DE NATACION
EXTRAORDINARIA LA PRUEBA DE LOS 100 m. "FEMINAS"

Orense, 4. (Efe). — El ministro de Cultura, Pío Cabanillas Gallas, ha asistido al desarrollo de las pruebas de los 68 Campeonatos de España de natación de verano, que se disputan en Orense.

El señor Cabanillas presenció distintas pruebas y entregó trofeos donados por su Departamento para estos campeonatos.

En el trancurso de la jornada de hoy, segunda de los campeonatos, se batieron dos records de los campeonatos y uno de España, a cargo de Olga Estefanel, Juan Pablo Barro y Julia López Zubero, respectivamente.

El resultado de las finales disputadas hoy ha sido:

100 *m. braza masculino:*
1 Francisco Pardo (Molins Rey), 11 08,2.
2 Pedro Estrany (N. Barcelona), 1 09,1.
3 Gustavo Torrijo (C. D. Tenerife), 1,09,8.

100 *m. braza féminas:*
1 Olga Estefanel (N. Sabadell), 1.17,2 (record de los campeonatos).
2 Laura Flaquet (N. Montjuitch), 1,17,7.
3 Rosario Dueñas (C. Natación Pabellón), 1,18,8.

100 *m. libres masculinos:*
1 Juan Pablo Barro (Gimnasio Moscardó), 0,52,7 (record de los campeonatos y mínima para los mundiales).
2 Jorge Comas (N. Sabadell), 0,54,5.
3 Ramón Lavín, (Landacheta), 0,54,5.

100 *m. libres féminas:*
1 Julia López Zubero (N. Metrópole), 0,59,5 (record de España y de los campeonatos).
2 Natalia Más (N. Tarrasa), 0 59,5.
3 Gloria Casado (Fasa-Renault), 1.00,7.

200 *m. espalda masculinos:*
1 Moisés Gosalves (Canoe), 2. 12,7
2 José Blanco (Metrópole), 2. 14,7.
3 Javier Cruz (N. Helios), 2. 16,3.

200 *m. espalda féminas:*
1 Cristina Ramírez (Canoe), 2.29,5.
2 Carmen Montero (S. San Adrián), 2,31,0.
3 Silvia Fontana (N. Tárraco), 2.31,2.

400 *m estilo individual masculino:*
1 Rafael Escalas (Palma), 4. 44,7.
2 Rafael Senent (Valenciano), 4.54,4.
3 Miguel Lang Lentón (Metrópole), 4,55,9.

400 *m. estilos individual femenino:*
1 Margarita Armengol (Barcelona), 5,19,2.
2 Julia López (Metrópole), 5. 21,5.
3 Concepción Iserte (Montjuitch), 5,21,9.

SANEAMIENTOS Y MATERIALES DE CONSTRUCCION
VEGA, S. A.
DISTRIBUIDOR EN EXCLUSIVA DE
GROMBER
MUEBLES DE COCINA
ACCESORIOS Y ARMARIOS DE BAÑO
Decore su cocina y cuarto de baño
y PAGUE EN 12 MESES
ELECTRODOMESTICOS EMPOTRABLES EN COCINA
Eduardo Dato, 5. Telf. 71 33 16 PALENCIA

CRUYFF CON PELE EN EL "COSMOS"

NUEVA YORK. — En el transcurso de una conferencia celebrada ayer en Nueva York, se anunció que el futbolista holandés Johan Cruyff ha firmado un contrato para disputar dos encuentros de exhibición con el conjunto norteamericano «Cosmos». En la foto, Pelé (izquierda), abraza a Johan Cruyff durante la rueda de prensa. A la derecha, al fondo se encuentra Ahmet Ertegun, presidente del «Cosmos». — (Telefoto EFE - UPI)

MERCIO TEXTIL Y DE CONFECCION DE BURGOS
precisa para su incorporación inmediata
JEFE-CONTABILIDAD
TINANDO:
Contabilidad general, seguros sociales, nóminas, correspondencia, etc.
resados dirigirse al n.º 6.383. — Oficina de Empleo. Ampliación. - Polígono Docente, s/n. - BURGOS
SEAF/PPO. - Bu. 6.383

CLISMO EN LAS FERIAS
disputarán cuatro carreras
OLABORACIONES PARA CUBRIR LAS 00.000 PESETAS DEL PRESUPUESTO

bla de preparativos para as del santo patrón. En festejos no podía faltar enorme aceptación popu ciclismo. Efectivamente, a disputar cuatro impor carreras los días 30 y 31 to y el 1 y 2 de septiem ha esta última en la que rá el ya tradicional "Tro San Antolín".

o habrá de ocuparnos con más detalle. Diremos ahora que ha sido el C. Ciclista Palencia la entidad que, con su desmedido entusiasmo y entrega de siempre, se encargará de que los palentinos puedan presenciar un programa ciclista en las ferias.

Los presupuestos ascienden a 400.000 ptas.; se arranca con el patrocinio del Ayuntamiento, que entregará 75.000 ptas.; las demás habrá de buscarlas el Club Ciclista Palencia apelando a la generosidad de los palentinos, hasta "escalar" esa durísima "cuesta" de los 80.000 duros.

Se cuenta ya con algunas otras importantes ayudas, que son las que estimulan a los miembros del club organizador a seguir adelante. Así, "Galletas Siro" colaborará con 15.000 ptas.; Electrodomésticos "Goyo", 5.000; otros mil "duritos" de Seguros MAPFRE y la misma cantidad de Pavimentos y Revestimientos Castilla, FRECASA; Deportes KAIMO, un trofeo y ayudas económicas también, cuya cuantía oportunamente concretaremos, de Auto-Escuela ARROYO y de Avícola ARROYO, cuyo titular, don Heliodoro Arroyo, es presidente del Club Ciclista Palencia y mecenas tantas veces de cuantas actividades del deporte del pedal en nuestra ciudad se celebran.

La relación de colaboradores, pues, está ya abierta.

COLEGIO
RBITROS DE LA RACION OESTE
ión de presidente

mplimiento a los dispues s normas vigentes del Co cional de Arbitros de Fút ante el próximo mes de bre, deberá procederse a ión de los presidentes de Regionales.

ormas por las que ha de la citada elección, se ha puestas en el tablón de s del Colegio de esta ciu da, de Valladolid, núm. 1. cia, agosto de 1978.

El Delegado,
José Manrique Arija

«Otoño al mar»
Caja Rural PROVINCIAL de PALENCIA
GRAN SORTEO, OCTUBRE 1978
800.000 PESETAS EN PREMIOS PARA
80 PLAZAS DE UNA SEMANA EN TORREMOLINOS TODO PAGADO
Todas las CAJAS RURALES participan en este sorteo
SOLICITE INFORMACION EN LA DE SU LOCALIDAD MAS PROXIMA

M.C.D.2022

DEPORTES

FUTBOL DE VERANO

EL SANTANDER DERROTO (3-0) A UN EQUIPO DEL AT. DE MADRID

EL ELCHE, FINALISTA DEL T. CONCEPCION ARENAL

Santander, 4 (Efe).—Por tres goles a cero ha vencido esta noche el Racing de Santander al Atlético de Madrid, en encuentro amistoso de fútbol disputado en el campo de "El Sardinero", al que no asistió gran cantidad de aficionados.

Este partido fue acordado en su día, con motivo del traspaso del jugador racinguista Arteche al equipo "colchonero".

Gustó este enfrentamiento, aunque no se vieron grandes cosas puesto que el Atlético de Madrid dejó en casa a sus mejores hombres. El Racing, por su parte, sacó un nuevo equipo en la segunda parte.

A los 2 minutos de comenzar el partido, Alarcón inauguró el marcador. En el minuto 33, el mismo jugador transformó en gol el lanzamiento de un penalty. El tercer gol lo obtuvo Mantilla a los 37 minutos de la continuación, cerrando así la cuenta goleadora para el Racing.

Arbitró, bien, el colegiado cantabro señor Fernández Terente. Los equipos formaron inicialmente así:

Racing: Damas; Díaz, Preciados, Chinchón; Junco, Stefan; Marcos, Barredo, Jiménez, Mantilla y Alarcón.

Atl. de Madrid: Navarro; Capon, Arteche, Julio; Eusebio, Ruiz; Alberto, Leivina, Aguilar, Guzmán y Rubio.

El conjunto racinguista se mostró en todo momento superior al Atlético de Madrid, que no mostró acoplamiento en sus líneas, sin duda, debido a la gran cantidad de hombres nuevos que existen en sus filas y que muy pocas veces han actuado juntos.

El Santander, por su parte, estuvo mucho mejor en los primeros 45 minutos que en la continuación, aunque tampoco actuó a gran altura.

En resumen, partido entretenido y con victoria, merecida, para los jugadores locales.

TROFEO "CONCEPCION ARENAL": ELCHE, 1; SALAMANCA, 0

El Ferrol del Caudillo, 4 (Efe). —El Elche se ha clasificado finalista del XXIII trofeo de fútbol "Concepción Arenal" al vencer esta noche por un gol a cero al Salamanca, en partido disputado en el estadio "Manuel Ribera".

El estadio registró una buena entrada y el terreno de juego se encontraba en magníficas condiciones. Los jugadores del Elche salieron con brazaletes negros, en señal del duelo, por el fallecimiento del jugador Alberola.

Los equipos alinearon así: Salamanca: Antonio; Enrique, Bustillo, Corominas; Joaquín, Tomé; Chaparro, Juanito, Angel, Amiano y Baez.

En el minuto 68 Balbino sustituye a Amiano.

Elche: Esteban; Campello, Casuco, Castroverde; Benítez, Pulido; Sitja, Gilberto, Finarolli, Nando y Orellana. Al iniciarse la segunda parte Antón sustituye a Castroverde y en el minuto 30 Paquito ocupa el puesto de Orellana.

Arbitró el colegiado gallego Carreira Abad, que tuvo una buena actuación. Amonestó a Angel y Benítez.

A los 82 minutos de juego Gilberto recibe un balón de Nando y remata imparablemente a la red.

El primer tiempo fue dominado por el Salamanca, que dispuso de varias ocasiones de gol, la más clara a los 20 minutos en un disparo de Chaparro que salva muy bien Esteban.

En la segunda parte el Elche realiza más acciones ofensivas y es el marco de Antonio el que pasa por peligros, a tiros de Oregana, Finarolli y Nando. En los últimos minutos el cansancio hace mella en los jugadores de Salamanca y el Elche, animado por el público, juega sus últimas bazas, llegando el gol por mediación de Gilberto a ocho minutos del final y en un disparo de magnífica factura.

El Elche pues disputará la final del "Concepción Arenal" al Racing de Ferrol el domingo por la noche.

En el partido de hoy sobresalió la actuación de Esteban, Nando y Orellana por el Elche y de Chaparro y Báez por el Salamanca.

HOMENAJE A MIGUELI: MALAGA, 1; DYNAMO DE BUCAREST, 1

Málaga, 4 (Efe). — El Málaga y el Dynamo de Bucarest han empatado a un gol en partido amistoso como homenaje a Migueli, disputado esta noche en el campo de "La Rosaleda", de esta capital andaluza.

Al descanso se llegó ya con este mismo resultado.

Dirigió el encuentro el colegiado malagueño señor Martín Navarrete, que tuvo una buena actuación.

Alineaciones:

Málaga: Araez (Agostinelli); Macías, Bua, Cantarutti (Gallardo); Brescia, Juan Carlos (Carrión); Migueli (Nacho) (Vara), Orozco (Javi), Conejo (Popo) y Santi (Manolito).

Dynamo de Bucarest: Scinescu; Marin, Dinu, Agustí; Cheran, Georgescu; Talnar, Moldovan, Tevi, Kustof y Vriceanu.

A falta de dos minutos Tevi fue sustituido por Musac.

Goles:

1-0. 19 minutos. Araez bota un libre indirecto, el guardameta rumano en vez de dejar pasar el balón, intentó detenerlo y lo único que hizo fue introducir el esférico en su portería.

1-1. 42 minutos. Agustí desde lejos lanzó un fuerte chut que cogió desprevenido al portero malaguista que nada pudo hacer por detener el balón.

Incidencias:

Antes de iniciarse el encuentro el jugador Migueli recibió numerosos regalos de admiradores y entidades.

Asimismo, y en idéntico escenario se disputó otro encuentro entre veranos del Cádiz C. F. y veteranos del C. D. Málagaa, venciendo los malagueños por cinco tantos a dos.

Comentario:

El encuentro en su primera parte resultó entretenido y tuvo fases de auténtico bren juego. El ritmo que ambos conjuntos imprimieron fue bastante rápido demostrando los dos equipos una gran preparación física, pese a encontrarse a principios de temporada.

El equipo visitante se dedicó especialmente a efectuar un juego preciosista, ya que el partido así lo requería. En resumen, que los aficionados se divirtieron y hubo un éxito económico para el jugador malagueño Migueli, que tantos años ha estado en el C. D. Málaga.

EL BETIS DERROTA POR CUATRO GOLES AL GERONA

Gerona, 4 (Efe). — El Real Betis Balompié ha vencido esta noche al Gerona por cuatro goles a cero, en el segundo encuentro del "IX Trofeo Costa Brava".

El primer tiempo finalizó con empate a cero goles.

Arbitró el colegiado catalán Enrique, que tuvo una buena actuación; a sus órdenes los equipos formaron así:

Gerona: Alex; Amador, Juanito (Céspedes), Gallardo (Brugue); Rubio, Pascual; Sole, Abete, Julia, Gómez (Chave), "Barto".

Betis: Campo (Esnaola), Ocaña, (Biosca), Murhem, Killer; Cobo (Megido), López; Villalba, Alabanda (Cardeñosa), Eulate, Benítez (García Sosiano) y Gordillo.

NUEVOS EN LA PLANTILLA MORADA

BAQUERO, un jovencísimo centrocampis

"TODAS LAS LINEAS DEL PALENCIA ESTAN BIEN NUTRIDAS"

"¿COMO JUGADOR? TENGO FUERZA Y ME GUSTA IR A POR TODAS"

BAQUERO

Por dos temporadas ha fichado con el club morado un muchacho vasco. Se trata concretamente de Santi Baquero Escudero.

—Sí, mi primer apellido es con B aunque a veces esto produce confusión.

Baquero procede del Michelín de Lasarte, equipo en el que militó durante las temporadas últimas.

Se inició en el fútbol desde muy pequeño, comenzando en el Añorga. Luego pasaría a los juveniles y permanecería a lo largo de tres años hasta que fue trasferido al Michelín. En este club haría una gran campaña consiguiendo el ascenso a Tercera División. El siguiente paso, como ya dijimos, lo dio en dirección a nuestra ciudad.

—¿Mucha diferencia entre la Tercera y la Regional Preferente con la Segunda B del Palencia?

—Es muy pronto para comprobarlo aunque en la cuestión de los entrenamientos si existe to que aquí entrenamos tod días y anteriormente en el M lín únicamente lo hacía tr ces en la semana. Y en m ocasiones ni siquiera eso.

—¿Cómo ves Segunda B temporada?

—Parece que difícil a tampoco puedo darte una re ta clara porque como aún jugado... Ahora bien, piens la cosa estará bastante refi de destacar a algún conjun ñalaría al Oviedo.

—¿Tu puesto habitual, B ro?

—Juego habitualmente d dio, en el lado derecho. A lo he hecho en el izquierdo alguna ocasión, en el Mi me tocó de lateral derecho las menos veces.

—¿Lesiones?

—Ni una.

—¿Acusas el esfuerzo de l trenamientos?

—Hombre, lo normal a pios de temporada.

Nos cuenta Baquero lo ac brado que está a los campo barrados del norte.

—Yo —dice— es donde me defiendo porque a fuer jugar en ellos te habituas. H ces que en el norte el bar una táctica para ganar el tido.

—A tujuicio, ¿falta algui el Palencia? ¿Algún hueco llenar?

—No, creo que todas line tán bien nutridas.

—¿Podrías definirte com gador?

—Yo creo que más que t tengo fuerza. Técnica, por s to no me falta y soy un ju que le gusta ir a por todas.

De todos los jugadores c ra la presente temporada y refuerzo, fichó en club mora Baquero el más joven. Tie años. Y el resto, Sampedro, Balbas, Huerta son jóvenes este a tener en cuenta. B es el benjamín de esta temp al igual que en la pasada De la Concha.

—Y dispuesto a triunfar que a eso he venido.

Esperemos que así sea. P momento se encuentra —sus palabras— perfectamen nuestra ciudad aunque c handicap que supone el c de residencia y más aún si nido el problema, ya soluci por cierto, qoe supone no trar vivienda. Para los jug esto ha resultado ser un gr conveniente.—A.

pida FERTIBERIA el abono del saco rojo es un producto ERT

SEMANA PROMOCIÓN
electrogar MAYOR - 44
AFEITADORA PHILIPS
3.300 PTS.

BAR RUEDO
Especialidad en cangrejos, pinchos morunos, morcillas, chorizo casero, etc.
JOSE MARIA SERNA SALVADOR
C/. Cantarranas, 1 - Telf. 13 00 71
HERRERA DE PISUERGA

BAR GOYITA
CANGREJO ORO 1973
CANGREJO PLATA 1974
MEDALLA EN LA FERIA DE MUESTRAS DE BILBAO
Deguste sus especialidades
HERRERA DE PISUERG

M.C.D.2022

NACIONAL

CASI SEGURO, DESDE EL LUNES SUBIRAN LOS PRECIOS DE FUEL-OIL, GASOIL Y BUTANO

NO HABRA AUMENTO, POR AHORA, EN LA GASOLINA

drid, 5. (Efe). — La subida s precios del fuel-oil, gas- butano podría tratarse en el mo Consejo de Ministros del , día 6, según ha podido sa- Efe" en fuentes competentes Ministerio de Industria y gía.

s citadas fuentes añadieron te" que las tarifas actuales pueden mantenerse durante tiempo, por ser en algunos auténticas subvenciones el consumo.

r otra parte, el ministro de enda, Francisco Fernández ñez, ha manifestado al dia- Informaciones" que aunque s seguro que el tema del nto de tarifas de estos pro- s energéticos se trate en el jo de Ministros, al no es- confeccionado el orden del s un tema pendiente desde cuatro meses para reajustar recios energéticos.

nández Ordóñez señala en declaraciones que hay una ite necesidad de reajustar precios de ciertos productos encionados, como fuel y bu- cuyas tarifas son inferiores coste real. Finalmente, el r de Hacienda, a título per- , puntualiza que de momen- parece que la gasolina vaya bir.

este sentido, y según ha sa- "Efe", los responsables del sterio de Hacienda no pare- dispuestos a que se siga uti- do las subidas indiscrimina- de algunos productos con gravamen impositivo, como caso de la gasolina, para ir a la Hacienda de fondos. política que pretende seguir tado Departamento es la de os precios de los productos géticos se estructuren de for- realista, aunque en algunos s se imponga la necesidad recios disuasorios.

entes consultadas por "Efe" manifestado sobre este tema en estos momentos no se ha- ecesario gravar productos co- gasolina, por cuanto, por era vez en la recaudación Estado, los impuestos indirec- se encuentran prácticamente forados con los directos.

INGRESO EN EL CUERPO PROFESORES AGREGA- DOS DE UNIVERSIDAD

adrid, 5. (Efe). — Se espera el Consejo de Ministros be próximamente el proyec- e Decreto, elaborado por el sterio de Educación y Cien- sobre ingreso en el cuerpo de sores agregados de Univer- d, según fuentes del citado sterio.

el Boletín Oficial de las es, de 2 de agosto actual, ce la respuesta dada por el no a un ruego formulado José María Suárez Núñez, el citado tema.

esta respuesta, el M. E. C. erda que el proyecto de De- mencionado ha sido ya dic- mado por el Consejo de Re- s, el Consejo Nacional de Edu- ón y la Comisión Superior ersonal, y que solamente está iente de la preceptiva apro- n del Gobierno, para su pos- r elevación al Consejo de stros, para su aprobación.

VEDADES IMPORTANTES A LA SEGURIDAD SOCIAL Y PROXIMOS CONSEJOS

álaga, 5. (Efe). — En los pró- s Consejos de ministros pue- haber novedades importantes a Seguridad Social, ha di- el ministro de Sanidad y Se- dad Social, Enrique Sánchez eón Pérez.

señor Sánchez de León Pe- llegó a Málaga por vía aérea nte la pasada noche e hizo breves declaraciones al dia- "Sol de España".

de a relucir en la entrevista nflicto del Hospital Civil de Málaga, que ya se prolonga un mes aunque con pasos importantes hacia su solución, y al respecto dice el ministro de Sanidad: "Yo he seguido de cerca este conflicto, aunque la competencias del Ministerio en este tema no eran directas, puesto que es una institución regida por la Diputación Provincial. Nosotros hemos intentado ser muy objetivos en el tema; hemos tenido en cuenta el esfuerzo grande que la Diputación ha hecho para satisfacer las sucesivas reivindicaciones que se han planteado y, por otra parte, nosotros hemos estudiado, técnica y objetivamente, las condiciones de la asistencia del Hospital, que a nuestro modo de ver eran buenas, y creo que las apreciaciones de falta de calidad quizás venían por un exceso de pretensiones con respecto quizás a alguna faceta en la que la propia Seguridad Social sobrepasa el nivel asistencial del Hospital Civil".

"Pero de todas formas —añade el señor Sánchez de León— nosotros tenemos la impresión de que este tema se ha desmesurado políticamente, de que ha habido algún intento o alguna manifestación política que yo no juzgo en su bondad o maldad, sino en su existencia, y que me da la impresión que ha confundido un poco al pueblo de Málaga respecto a las razones directas del conflicto en sí mismo".

Por último, el periodista de "Sol de España" pregunta al ministro si existe algún tema de interés de su competencia que vaya a ser tratado en el Consejo de ministros del lunes, a lo que contesta: «En los próximos sí; en el inmediatamente próximo del lunes no porque se van a tratar temas económicos de carácter general. Pero en los próximos Consejos puede que haya novedades importantes en el orden de la Sanidad y la Seguridad Social".

El presupuesto de LAS CORTES ascenderá a 2.485 millones de pts. para el ejercicio de 1979

Madrid, 5 (Efe). — Las mesas del Congreso y del Senado, reunidas conjuntamente, han acordado presentar un presupuesto global de las Cortes de 2.485.322.000 de pesetas para el ejercicio económico del año que viene.

La reunión, que estuvo presidida por el señor Hernández Gil, duró unas 4 horas y a la misma asistieron los presidentes y vicepresidentes y secretarios de ambas Cámaras.

El desglose del presupuesto es el siguiente: 864.928.000 pesetas para el Congreso; 604.033.000 para el Senado; 467 millones para las Cortes generales (esta partida se refiere a los servicios comunes de ambas Cámaras, como son funcionarios, taquígrafos, etc.), 6.838.000 para la Junta Electoral Central; 542 millones para las subvenciones de los grupos parlamentarios y 57.838.000 para pagar a la Seguridad Social de los parlamentarios que, al acceder a este cargo, causaron baja en la misma.

El capítulo de personal de las Cortes se desglosa en las siguientes partidas: 165.130.000 pesetas sueldo de los funcionarios; 13.211.000 para los aumentos de los sueldos de los funcionarios que se preven en los Pactos de la Moncloa, y 141.494.000 para el pago de los sueldos de los parlamentarios.

El señor Navarro, secretario primero de la Cámara, declaró a los informadores que se había intentado hacer un presupuesto global en el que no fuera necesario pedir la concesión de créditos extraordinarios.

Añadió el señor Ruiz Navarro que se había previsto que el índice del coste de la vida aumentará a fin de año en un 15 por ciento, por lo que el sueldo de los parlamentarios sería aumentado en esta cantidad. También señaló que dentro de las partindas del presupuesto de las Cortes desaparece la correspondiente al Consejo del Reino y que los miembros de ambas mesas por unanimidad habían renunciado a que se equiparan sus sueldos a los de los altos representantes de los Departamentos ministeriales.

Por otra parte señaló que se ha creaado una delegación compuesta por miembros de las mesas de las dos Cámaras que se entrevistará con el ministro de Hacienda para tratar de las exenciones tributarias de los parlamentarios, que no estaban previstas en el reglamento de régimen interno y que han sido tradicionales en las distintas épocas del parlamentarismo español.

Anunció también que el día 31 de octubre y 1 de noviembre próximos se reunirá en Madrid una delegación del Parlamento Europeo con los parlamentarios españoles y que se había puesto un telegrama de pésame al Parlamento Europeo por la muerte de su presidente.

CONFITERIA RAMOS

Especialidad en:

CANGREJOS DULCES

Calle Marcelino de Arana

HERRERA DE PISUERGA

Las Cortes de la Democracia

(Apuntes Parlamentarios)

Por JOSE LUIS ALONSO ALMODOVAR

LECCION DE PATRIOTISMO

Después de un mes de julio crispado y, en ocasiones, trágico por los reiterados y brutales golpes terroristas, ha iniciado nuestro país un nuevo período que parece presentarse hasta ahora bajo el signo de la distensión. El pesimismo que se respiraba hace un par de semanas solamente, ante el sistemático recrudecimiento de las actividades extremistas, va dejando paso otra vez a una justificada esperanza de que nuestro pueblo —frente a tantos sombríos augurios de quienes aún pretenden que se frustre el proceso democrático— será capaz de superar las últimas dificultades que se interponen para una plena normalización de la vida política española. Tres hechos sobresalientes, sucedidos en los últimos días, han contribuido de forma especial a este mejor clima de serenidad y confianza que está renaciendo. En primer lugar, la aprobación de la Constitución, de manera casi clamorosa, por el Congreso de los Diputados, poniendo fin a un largo período de inestabilidad e incertidumbre, pues, tan pronto como el Senado ratifique también el texto en septiembre próximo, dispondrá el Estado de un marco jurídico claro y coherente para la consolidación de las instituciones nacionales. En segundo término, la progresiva mejora de los indicadores económicos, puesta de manifiesto en el reciente informe del Ministerio de Hacienda, que confirma las esperanzas de que para el otoño se afiance la moderada recuperación de nuestra economía, si se sigue actuando con cautela y las presiones laborales no desequilibran los actuales planteamientos monetarios y financieros. Y, por último, la breve, sobria y expresiva nota de la Junta de Jefes de Estado Mayor, hecha pública el pasado día 29, que representa la respuesta de las Fuerzas Armadas, en su más alto nivel jerárquico, a las provocaciones terroristas que culminaron en el alevoso asesinato del general Sánchez Ramos. No puede decirse de forma más lacónica y contundente, en lenguaje típicamente castrense, que el Ejército español, consciente de su responsabilidad histórica de esta hora, proclama su fe en el nuevo Estado democrático y su absoluta lealtad a la gran empresa de cambio político en que nuestra nación se halla. Ha sido tan burdo, tan deleznable, el plan extremista de provocar a las Fuerzas Armadas, en busca de una reacción temperamental que pusiera en quiebra el proceso político, que no podía tener más respuesta que la que la Junta de Jefes de Estado Mayor acaba de dar, con un sentido de disciplina y de patriotismo que echa por tierra cualquier inadmisible conjetura sobre una intromisión de la autoridad militar en la instauración de la democracia en España. Quienes criminal y temerariamente han querido provocar al Ejército, propiciando insensatas actitudes golpistas, se encuentran ante esta postura gallarda y serena del Mando Militar, que reafirma su determinación de servir a España «bajo el mando supremo de Su Majestad el Rey y la autoridad y dirección del Gobierno».

Nadie debía esperar de nuestras ejemplares Fuerzas Armadas una reacción diferente. Se ha jugado demasiado —de modo siempre interesado y falsario— con la imagen de un Ejército poco sensibilizado con la idea del cambio político que se viene realizando en nuestro país, cuando la verdad es que desde el primer momento el Mando Militar no sólo no opuso ninguna resistencia al proceso democrático, sino que incluso algunos de sus más ilustres representantes, como los generales Gutiérrez Mellado y Díez Alegría, se convirtieron en destacados promotores e impulsores del mismo. Qué duda cabe que ante ciertos temas concretos, como la actividad pública de los partidos revolucionarios de extrema izquierda y el recrudecimiento de los separatismos, las Fuerzas Armadas se muestran inquietos, de igual forma que otros muchos sectores de la nación, a quienes preocupan hondamente aquellas actitudes que amenazan de algún modo la unidad indisoluble de España o la convivencia pacífica y libre de los españoles. Faltarían realmente a su supremo deber si no sintiesen esas inquietudes, entendidas con la máxima responsabilidad. Recordemos que el actual proyecto de Constitución dice textualmente en su artículo octavo que las Fuerzas Armadas «tienen como misión garantizar la soberanía e independencia de España, defender su integridad territorial y el ordenamiento constitucional». No puede expresarse de manera más clara e inequívoca el alcance y trascendencia de su obligación y su servicio. Por eso, la lucha contra la subversión y el separatismo se inscriben, sin lugar a dudas, entre los compromisos de su misión. Pero esto es así precisamente porque han asumido el deber de defender al Estado y garantizar el nuevo sistema democrático elegido por el pueblo español, de forma que el Ejército es hoy la principal garantía de nuestra democracia constitucional. Lejos de representar una amenaza para ella, como los provocadores desean, las Fuerzas Armadas aseguran y protegen el pleno ejercicio de nuestras libertades democráticas y la existencia del Estado de Derecho. Poner en duda la firme vocación nacional y democrática del Ejército español, como parecen hacer esas insensatas llamadas al golpismo, carece absolutamente de lógica y de fundamento y sólo revela la frustración y el resentimiento de quienes quisieran que un acto de tal naturaleza diera al traste con el histórico proceso de cambio que nuestro país ha consumado en solo dos años, bajo la inspiración y tutela del Rey. Esta nota, por tanto, de la Junta de Jefes de Estado Mayor es una nueva demostración del patriotismo y la serenidad del Mando Militar, que vuelve como siempre a estar a la altura de sus responsabilidades, con una conducta pública ejemplar que es la mejor garantía de libertad y orden para todos los españoles.

En no poca medida ha contribuido ese comunicado al clima de distensión con que comienza el mes de agosto. Distensión que tanto sería de desear que continúe y se consolide en las semanas próximas. Sin embargo, es preciso un enorme realismo al enjuiciar el inmediato futuro. Si admitimos que los pasados atentados terroristas estuvieron trágicamente ligados al término del debate constitucional en el Congreso, pues las fuerzas extremistas intentan desesperadamente desestabilizar el país antes de la promulgación de la Constitución, habrá que estar prevenidos y en guardia por la posibilidad de otros actos semejantes cuando el Senado inicie las deliberaciones. Ojalá que estos temores no se confirmen y no nos veamos dolorosamente sacudidos por nuevos golpes terroristas. Pero, el terrorismo es el gran mal de nuestro tiempo, contra el que difícilmente puede luchar ningún país con eficacia. A principios de septiembre, en que el Pleno del Senado debatirá el texto definitivo de Constitución, tal vez asistamos a un recrudecimiento de la actividad extremista. Ciertos grupos y organizaciones, y hasta un par de periódicos madrileños, no ocultan sus esperanzas de que el orden público llegue a encontrarse tan alterado

(Continúa en la pág. siguiente)

M.C.D.2022

NACIONAL

MANIFESTACION E INCIDENTES EN PAMPLONA

PROTESTAN POR EL TRASLADO DE MIEMBROS DE ETA A LA PRISION DE BURGOS

Pamplona, 5. (Efe).—Un millar de personas se manifestaron a últimas horas de ayer tarde por el casco urbano de Pamplona, como protesta por el traslado a la prisión de Burgos de cinco presuntos miembros de ETA.

La manifestación partió de la Plaza del Ayuntamiento a las ocho de la tarde. Los integrantes de la misma dieron gritos de «presos a la calle» y otros contra la policía y de apoyo a ETA. Se dirigieron hacia la confluencia de Roncesvalles y Carlos III, para cantar el «Eusko Gudariak» en el lugar donde cayo muerto por un disparo Germán Rodríguez el pasado día 8 de julio ,durante los sucesos de San Fermín.

Los manifestantes dieron después una vuelta por la Plaza del General Mola, delante del edificio del Gobierno Civil y posteriormente volvieron hacia la Plaza del Castillo, donde se disolvieron.

Posteriormente grupos de unos 50 jóvenes lanzaron piedras contra vehículos de la Policía Armada, cerca del Gobierno Civil, aunque no se produjeron incidentes importantes. Estos grupos cruzaron coches en algunas zonas del centro de Pamplona.

RUEDA DE PRENSA DEL GOBERNADOR CIVIL DE NAVARRA

Pamplona, 5. (Efe).—Dos manifestantes detenidos y siete miembros de las fuerzas armadas con hematomas es el balance de la manifestación desarrollada ayer tarde en Pamplona, según manifestó el gobernador de la provincia, Eduardo Ameijide Montenegro, en una rueda de prensa que mantuvo a medianoche en el Gobierno Civil.

La manifestación, convocada por las gestoras pro-amnistía de Navarra, no había sido autorizada porque, según señaló el gobernador, no había sido solicitada.

La protesta se inició a las 20 horas en la Plaza del Ayuntamiento y al frente de la misma figuraba la pancarta «Traslados a Burgos, no», motivo de la manifestación. Sobre las 20,30, la comitiva llegó a la Plaza del General Mola, sede del Gobierno Civil, en donde se profirieron diversos gritos en contra de las fuerzas de orden público y de la ley antiterrorista.

A continuación los manifestantes volvieron a la Plaza del Castillo, en donde colocaron la pancarta en el quiosco de música. Fue entonces y a escasos metros del lugar, cuando un grupo de personas reconoció a tres funcionarios del Cuerpo General de Policía, sobre los cuales se avalanzaron, llegando a alcanzar a uno de ellos. Para que las cosas no llegaran a más, según señaló el gobernador, dos de los funcionarios realizaron tres disparos al aire.

En breves momentos, varios grupos de personas se reagruparon en los alrededores del Gobierno Civil y formaron una barricada desde la que lanzaron piedras a dicha sede, a las fuerzas del orden público y a los guardias que circulaban por allí, por lo que fue cortada la circulación.

El señor Ameijide declaró también que las fuerzas del orden tardaron en actuar más de media hora, a pesar de que continuaban los insultos y las provocaciones. Tras los avisos correspondientes, la policía procedió a desalojar la barricada.

Como algunos manifestantes se reagruparon e impidieron la actuación de los bomberos para sofocar el fuego que se había producido en la barricada, la policía intervino nuevamente, en esta ocasión con botes de hubo y pelotas de goma.

Añadió que dos personas fueron detenidas —y pasarán a disposición judicial— cuando desde detrás de un coche lanzaban piedras contra fuerzas del orden. No fue facilitada la identidad de estas dos personas.

UNANUE DESMIENTE SU PARTICIPACION EN EL COMANDO DE ETA QUE ACTUO EN MADRID

Bilbao, 5. (Efe).—Andoni Unanue Marcos, cuya fotografía apareció recientemente en el diario «ABC» como miembro de un comando de ETA que circulaba por Madrid a las órdenes de Apala, se ha presentado ayer, de forma voluntaria, a la autoridad judicial de Bilbao con las pruebas necesarias para desmentir las acusaciones que se le hicieron desde el periódico madrileño.

Andoni Unanue ha confirmado hoy en una conferencia de prensa que en el Juzgado bilbaíno no existía orden de detención, ni de búsqueda y captura contra él y que la versión dada por «ABC» es falsa.

Precisó que había presentado pruebas de que el día 20 salió de la clínica «Virgen Blanca», después de sufrir una operación, y de que no se movió de Bilbao ni el 21, ni el 22, ni el 23.

Dijo que la foto publicada en «ABC» corresponde a la época en que cumplía el servicio militar, 1973, y es la única foto suya que tiene la policía.

Andoni Unanue, que regresó del exilio el pasado mes de enero, desmintió rotundamente la condición de liberado de ETA que le atribuía el periodista Alfredo Semprun y dijo que trabaja en una empresa en Zamudio y milita en el Sindicato Abertzale Lab.

La información de «ABC», firmada por Alfredo Semprum, decía que, si en los primeros momentos la policía atribuyó al «Grapo» el atentado ocntra el general Sánchez Ramos y su ayudante, fue por el enorme parecido físico entre un miembro del Grapo, llamado Pérez Rego y un liberado de ETA ,Antonio Unanue Marcos.

El periódico publicaba las fotos de ambos y una de las principales pruebas aportadas por Unanue a la autoridad judicial ha sido, precisamente, la notoria diferencia entre esa foto y su aspecto actual.

DETENCION DE PRESUNTOS MILITANTES DEL FRAP

Málaga, 5. (Efe).—Dos miembros del Partido Comunista de España M. L., presuntos militantes del Frap, han sido detenidos por la policía malagueña cuando realizaban pintadas y repartían propaganda política. Se trata de Daniel Nicolás Panicello Simón, natural de Marchante (Navarra) y Andrés Victoriano Suárez García, de Franca (Asturias).

Conducidos a Comisaría y tras haberse instruido las diligencias oportunas han sido puestos a disposición de la autoridad judicial.

AUTO - ESCUELA

PILOTO

Durante todo el mes de agosto seguimos atendiendo a nuestros clientes.

NO CERRAMOS

San Juan de Dios, núm. 4. Teléfono 72.40.44

BRONCA GENERAL EN LA SEXTA DE HUELVA

Huelva, 4. (Efe). — Sexta corrida de las Fiestas Colombinas. Reses de Lisardo Sánchez, mansas. El sexto fue devuelto a los corrales por rotura de una pata.

Sebastián Palomo Linares, faena sin relieve para estocada. Vuelta. En el cuarto, faena breve para estocada. Vuelta y división de opiniones.

José Luis Galloso, aplaudido con la capa, realizó una gran faena que culminó con una estocada. Dos orejas. En el quinto, cuando instrumentaba un pase por bajo, metió la espada produciendo derrame, teniendo que matarlo de medio estocada. Bronca y almodillas. Al término del testejo, el representante de la autoridad gubernativa ha dado cuenta del incidente al gobernador civil por si procede la imposición de una sanción.

«El Niño de la Capea.-Faena de aliño para media estocada. Bronca. En el sexto bis, faena sin relieve para media. Bronca.

Al terminar la corrida, los tres espadas fueron despedidos con una gran bronca, llenándose el suelo de almohadillas.

LOTERIA NACIONAL

DIECISEIS MILLONES NUMERO 55491

REINTEGROS A LOS TERMINADOS EN 1 Y EN

Madrid, 5. (Efe).—En el Sorteo de la Lotería Nacional «especial de verano», celebrado hoy sábado, día 5 de agosto, en Madrid, han sido premiados los siguientes números:

Primer premio: 16.000.000 de pesetas, al número 55.491. Ha correspondido a Zaragoza.

Aproximaciones de 800.000 pesetas cada una, al anterior y posterior: 55.490 y 55.492.

Centenas de 20.000 pesetas a los números: 55.401 al 55.500, excepto al 55.491, agraciado con el primer premio.

Segundo premio: 8.000.000 de pesetas, el número 36.984.

Aproximaciones de 400.000 pesetas cada una, al anterior y posterior: 36.983 y 36.985.

Centenas de 20.000 pesetas de los números: 36.901 al 37.000, excepto al 36.984, agraciado con el segundo premio.

Tercer premio: 4.000.0 pesetas al numero 1.551.

Aproximaciones de 2 setas cada una, al an posterior: 1.550 y 1.552.

Centenas de 20.000 pe los número 1.501 al cepto al 1.551, agraciad tercer premio.

Premio de 200.000 pe los números termina 4.424 y 4.071.

Premio de 20.000 pese números terminados en:

000 044 073 153
376 550 558 603
662 709 873

Premio de 20.000 pese números terminados en

Reintegros de 2.000 p los números terminados

Reintegros de 2.000 p los números terminados

Representante
A COMISION
NECESITA
PRIMERA FIRMA
INTERNACIONAL DE
ELEMENTOS - DECORATIV

IMPRESCINDIBLE estar introducido en el SE
DE CONSTRUCCION PARA PROVINCIA
PALENCIA.

Interesados dirigirse por escrito al núm. 389 A
S. A. Avda. del Cid, 14 - 3.º, B. BURGOS.

LAS CORTES de la DEMOCRA

(Viene de la pág.

que se produzca una reacción violenta. Predican en el vac barbarie terrorista, con su criminal desprecio por las vidas ni los propiciadores de golpismos fantasmas —que sólo es imaginación y su deseo— lograrán destruir la libre y pacífi vencía de los españoles. Nuestro pueblo y nuestro Ejército, nidad y realismo ,están decididos a seguir adelante, pese a provocaciones y atentados de que sean víctimas, para conclui que entre todos se está realizando. Dios quiera que los te posibles actos terroristas, cuando el Senado se reúna, no jamás a concretarse y nuestro proceso constituyente alcance buen puerto. Sería terrible ningún otro crimen, como los q vivido, aunque la mano terrorista sólo se moverá siempre turbios y siniestros propósitos que la impulsan. Con la gran de que los partidos políticos dieron muestras el día del ase los dos jefes militares y el ejemplar patriotismo de la c nota de la Junta de Jefes de Estado Mayor, España se sal ataques extremistas y las provocaciones nunca conseguirán tivos y nuestro pueblo —que tantas pruebas de madurez y c ha sabido dar en los dos años últimos— podrá consolidar cracia en paz que la mayoría deseamos. Con firme esperan desfallecimientos, la pesadilla terrorista pasará y la nación habrá conquistado definitivamente el derecho a vivir sin o enfrentamientos.

J. L.

M.C.D.2022

EXTRANJERO

ALREDEDOR DE 24.000 AFECTADOS

LA GENERAL MOTORS ABANDONA ARGENTINA

Buenos Aires, 5. (Efe). — La General Motors Argentina (GMA) comunicó a su personal que pondría fin a sus actividades en Argentina en forma progresiva, en razón de la vertical caída de sus ventas en este país.

La "GMA" desmintió que fuese a reconvertir su actividad en Argentina para dedicarse a la fabricación de locomotoras Diesel y material ferroviario en general.

Esta última información causó sorpresa en los medios económicos y periodísticos de Buenos Aires, pues se aseguraba que "GMA" se dedicaría a la actividad ferroviaria. La versión se basaba en un contrato firmado con la empresa estatal "Ferrocarriles Argentinos" para la provisión de locomotoras.

El cierre de las dos plantas que "GMA" tiene en el país (en Barracas y en San Martín), dejará sin trabajo a más de 4.000 obreros.

Pero la medida afectará a otros 20.000 trabajadores y empleados de las 120 concesionarias de la empresa y de las fábricas que construyen piezas menores para esta firma.

CAIDA DE LA VENTA

La suspensión de las actividades fue dispuesta por el vicepresidente de la firma norteamerina, John Beck, que recientemente estuvo en Buenos Aires analizando el mercado argentino y las posibilidades que ofrece.

Desde 1973 el sector automovilístico argentino viene sufriendo una paulatina caída, que este año se agudizó críticamente, como consecuencia del detrimento de la demanda, lo que llevó a los accionistas a decidir el fin de la fabricación de automóviles en Argentina y a la liquidación de la empresa.

El despido definitivo del personal se anunciará dentro de unos quince días, pero la General Motors anunció que abonaría indemnizaciones y compensaciones a los operarios.

43 MUERTOS

CAYO A UN LAGO EN CANADA UN AUTOBUS DE MINUSVALIDOS

Eastman (Quebec, Canadá), 4. (Efe).—Un autobús en el que viajaba un grupo de 48 personas, minusválidos en su mayoría, cayó a un lago, resultando muertos 43 pasajeros.

El accidente ocurrió ayer viernes, a unos 112 kilómetros al Este de Montreal, cuando el vehículo regresaba de una representación de teatro.

El vehículo, en el que fallaron los frenos al descender una pendiente, no pudo ser dominado por el conductor, lo cual provocó su caída al lago Argenta, en un lugar de 18 metros de profundidd.

Según declaraciones de los supervivientes, antes de precipitarse al lago, el vehículo se salió de la carretera.

«Durante unos segundos, el autobús flotó en las aguas como si fuera un bote navegando unos 150 metros desde la orilla», ha declarado el sargento de la policía de Quebec, Leval Lacroix, que se hallaba de servicio en la localidad minera de Asbestos, en donde vivían la totalidad de las víctimas. En las operaciones de salvamento y recuperación de cadáveres han participado, además de un equipo policial otro de buzos, así como el de salvamento de náufragos de la localidad citada y de Montreal. El sargento Lacroix añade que, el autobús había sido alquilado a la Bolduc Transport CO., en Kingsley Falls, localidad próxima a Asbestos, para trasladar al grupo de minusválidos a Eastman, en donde habían asistido a un espectáculo teatral.

El conductor y cinco pasajeros han resultado ilesos. Debido a la profundidad de las aguas, sólo se ha recuperado hasta el momento un cadáver. Continúan las operaciones para hallar al resto de los que han perecido y rescatar el vehículo.

EN PAKISTAN

ASESINATO DE CUATRO PERSONAS EN LA OFICINA DE LA OLP

Kuwait, 5. (Efe). — Tres hombres armados han irrumpido en la Delegación de la Organización para la Liberación de Palestina en Islamab, Pakistán, y han matado a cuatro personas, informa la agencia de noticias de Kuwait.

Entre los asesinados se encuentra un guardia paquistaní y dos estudiantes palestinos, añade la agencia de noticias de los emiratos, Wam, desde Abu Dhabi.

Este atentado es el segundo perpetrado en Pakistán en los últimos cuatro días.

El miércoles dos pistoleros penetraron en el Consulado iraquí en Karachi. Uno de los asaltantes fue pasado a bayoneta y muerto a tiros por un policía paquistaní de guardia.

El guardia, que resultó herido de bala en el pecho y estómago, murió el viernes.

También resultó herido un diplomático iraquí que se restablece en un hospital.

El jueves fueron asesinados dos altos funcionarios de la OLP en París. Dos pistoleros árabes irrumpieron en la oficina, dispararon 16 balas contra el principal representante de la OLP en Francia, Ezzedine Kalak, y arrojaron una granada que cercenó las piernas de su ayudante Adnan Hammad.

Los dos pistoleros fueron identificados como súbditos jordanos, aunque de origen palestino, y han reconocido a la policía francesa que obedecían órdenes del líder extremista palestino Abu Nidal residente en Bagdad.

El ataque en París ha sido considerado como el último capítulo sangriento del enfrentamiento entre las facciones radicales y moderadas palestinas.

Nogal
MUEBLE Y REGALO
El buen gusto que prestigia..

Promoción especial por inauguración hasta el 1º de Septiembre.
Su mejor compra este verano.

Mayor 14 ; 2º
Palencia

INTERCAMBIO DE PRISIONEROS ENTRE OCCIDENTE Y LA URSS

Viena, 5. (Efe).—Los negociadores occidentales se han negado categóricamente a cambiar al diplomático soviético Arkadi Shevchenko por el disidente ruso Anatoly Shcharansky, como parte de una gran operación de intercambio de prisioneros Este-Oeste, indicaron anoche fuentes diplomáticas.

Las mismas fuentes precisaron que la Unión Soviética había solicitado el regreso de Shevchenko, su delegado en las Naciones Unidas hasta que se negó a volver a su país el pasado mes de abril y permaneció en los Estados Unidos como ciudadano privado.

SHEVCHENKO, A CAMBIO DE SHCHARANSKY

Nueva York, 5. (Efe). — El ex diplomático soviético Arkadi Shevchenko, que vive actualmente en Estados Unidos, ridiculizó la existencia de una rumoreada propuesta en el sentido de que podría ser canjeado por el disidente soviético encarcelado, Anatoly Schcharansky, según declaraciones del abogado de Shevochenko.

"Se echó a reir cuando le llamé y se lo dije. Me dijo que era absurdo», manifestó el abogado washingtoniano del ex diplomático en el curso de una entrevista telefónica.

Shevchenko (47 años), era subsecretario general de las Naciones Unidas y el funcionario soviético de mayor rango en el Secretariado de la ONU cuando se negó a obedecer una orden de retorno a Moscú el pasado mes de abril y decidió quedarse en Estados Unidos.

CONDOR, S. A.
INSECTICIDAS
ACARICIDAS
FUNGICIDAS
PRODUCTOS DIVERSOS

AGRICULTOR: Evite pérdidas en sus cosechas utilizando:
VIRICOBRE 16 y 50 en la desinfección de toda clase de semillas.
STOPGERMEN: Conserva impecables sus patatas y asegura su almacenamiento.
Infórmese en sus Delegaciones y Almacenes Distribuidoras.
VALLADOLID: C/. Veintemetros, n.º 26. — Telf. 983 29 29 45.
PALENCIA: C/. Los Pastores. — Tlfns. 72 04 88 y 72 34 98.
VENTA DE BAÑOS: Plaza de Berruguete, n.º 2. — Telf. 77 08 95.
HERRERA DE PISUERGA: C/. Barquillo, n.º 17. - Tlf. 13 01 20.

M.C.D.2022

anuncios por palabras

Alquileres

NAVES industriales hasta 1.600 metros cuadrados, con todos los servicios, se alquilan. Teléfono 727049. Apartado 163. Palencia.

SE ALQUILA local en C. Balmes. Informes, oficina de Salvador. Balmes, 12.
ARIENDO local 400 m. para exposición. Paseo Madrid. Tlf. 721078.
NECESITO piso alquiler. Teléfono 724466. Horario. Oficinas.
FUTBOLISTA sin hijos necesita piso amueblado. Razón, teléfono 724188.
NECESITO piso o apartamento amueblado en alquiler. 711244.
ALQUILO piso meses agosto, septiembre. Tlfno. 714531.
SE ARRIENDA nave en Polígonillo, 750 m. 724674.
SE ALQUILA piso pequeño amueblado. Tlfno. 726255.
ALQUILO apartamento en Benidorm, desde mes septiembre. 724819. Palencia.

Automóviles

DISTRIBUIDOR «Pirelli». Angel Fuentes Guerra, S. A. Palencia.
PIRELLI. Correas ventilador. Angel Fuentes Guerra, S. A.
PIRELLI. Correa Industrial. Angel Fuentes Guerra, S. A.
PIRELLI. Correa cosechadoras. Angel Fuentes Guerra, S. A.
PIRELLI. Neumáticos agrícolas. Angel Fuentes Guerra, S. A.
PIRELLI. Neumáticos camión. Angel Fuentes Guerra, S. A.
PIRELLI. Neumáticos turismo. Angel Fuentes Guerra, S. A.
AUTOMOVILES Andérez dispone de gran variedad de modelos, totalmente revisados y garantizados. Visítenos sin compromiso en Queipo de Llano, 3. Tfno. 726032. Detrás de SIMAGO.
AUTOMOVILES Andérez vende Land Rover largo, en perfecto estado.
AUTOMOVILES Iglesias dispone para venta automóvil que deseen, gas-oil, gasolina. Garantía. Facilidades. Tlfno. 721078.
SANSE: Seat 1.500, bifaros. Diesel.
SANSE: Seat 1.430, Diesel, seminuevo.
SANSE: Dodge-Dart, 3.700 GT.
SANSE: Seat 1.200 sport a estrenar.
SANSE: Seat 1.430-1.800, seminuevos.
SANSE: Seat 132-1.800.
SANSE: Seat 127, 2, 3 y 4 puertas.
SANSE: Seat 124 familiar impecables.
SANSE: Renault R-6 moderno.
SANSE: Simca 1.200 GL-GLE, especial.
SANSE: La Gama más completa de automóviles seminuevos a su alcance.
SANSE: Visítenos, estudiaremos su propuesta.
SANSE: Automóviles seminuevos. Todas las marcas. Amplias facilidades. Tomamos su coche a cambio. Consúltenos. Somos profesionales. María Molina, 2. Teléfonos 720189 y 725541.

AUTO - ESCUELA PILOTO Atención máxima al cliente, calidad en la enseñanza, prácticas de 50 minutos. Precios estables. No cerramos en agosto

VENDO Seat 132 Diesel, motor Perkins, nuevo. Tlfno. 726032. Ramón.
VENDO Renault R-8, 4-L, Simca 1.000, Mini, 850 especial, furgoneta Citroen, AK.400, como nuevos en precio. 714621.

Compras

COMPRO más de 3 hectáreas en cualquier rincón de Palencia o provincias lindantes. Regoperto Escudero. Villanueva, 5. Benavente (Zamora).
COMPRO comedor usado, buen uso. Informes, Administración.

Enseñanzas

SE DAN clases de latín, griego, francés. 727432.

Fincas

VENDO dos pisos con cochera, a estrenar. Tlfno. 721560.
VENDO piso en Cardenal Cisneros, esquina Balmes, número 35, séptimo, letra C. Para tratar, con el interesado, los miércoles y viernes, hora, 7 a 8.
VENDO piso residencial en Ezcaray (Logroño). Tlfno. 712449.
VENDO piso a estrenar. Teléfono 720733.
VENDO piso amplio con calefacción central. Tlfno. 712608.
PISITO-apartamento. Don Sancho, 3. Tlfnos. 726410-721311. Hasta 17 horas.
VENDO piso con plada garaje en Saldaña. Tlfno. 727548.
PLAZA de cochera, vendo. Antonio Maura, 15, quinto. Herrero.
VENDO piso nuevo confortable, contado. Palencia. Tlfno. 722965.
VENTA de locales. Cardenal Cisneros, esquina a Pintor Oliva. Teléfono 725599.
VENTA de plaza de garaje. Modesto Lafuente-Cardenal Cisneros. Tlfno. 725599
VENDO piso séptimo, inmejorable situación, amplio. Oportunidad. 720189.
PALENCIA Comercial Inmobiliaria. Pisos llave en mano, céntricos, parquet, calefacción, garaje. Mayor, 8.
PALENCIA Comercial Inmobiliaria. Pisos llave en mano desde 2.000.000. Facilidades. Mayor, 8.
PALENCIA Comercial Inmobiliaria. Pisos terminados en Venta de Baños, 125 m2, parquet, calefacción, facilidades. Mayor, 8.
PALENCIA Comercial Inmobiliaria. Venta de pisos en todas las zonas de Palencia, terminados o en construcción. Facilidades de pago. Mayor, 8.
PALENCIA Comercial Inmobiliaria. Pisos en régimen de cooperativa en Dueñas. Calefacción, garaje, exteriores. Muchas facilidades de pago. Mayor, 8.
PALENCIA Comercial Inmobiliaria. Venta de locales comerciales, distintas zonas y medidas. Mayor, 8.
PALENCIA Comercial Inmobiliaria. Venta de parcelas urbanizadas, distintas zonas de Palencia. Mayor, 8.
SANTANDER, venta apartamentos y pisos nuevos, terminados, centro ciudad. Desde 2.500.000 pesetas. Apartado 158. Teléfonos 238930 - 232598.
PISOS llave en mano, varios sitios. Fincas, solares, traspasos. Inmobiliaria Díaz. Plaza España.
SE VENDE piso en calle Mayor, 193 m2 construidos, 5 habitaciones, 2 servicios, calefacción, teléfono. Exterior. Información, en Valladolid. Tlfnos. 220965-229284.
VENDO 25 hectáreas, 6 regadío, 19 secano, corral, panera, tenadas, tractor, molino y maquinaria, en Calzada de los Molinos. Razón, Quijano. Tlfno. 880071. Carrión.
OCASION. Vendo piso seminuevo. Precio interesante. Teléfono 725310.
SE ARRIENDAN los pastos de Hoyales, 500 hectáreas, término de Cobos de Cerrato. Tratar, Luz Gil, Antigüedad.
VENDO 2 hectáreas regadío. Herrera de Pisuerga. Corredera, 17. María Jesús Franco.
FINCA plantada viñedo-alfalfa, seis kilómetros Palencia, ideal recreo. Concepción Arenal, 13.
PARTICULAR, piso estrenar, centro ciudad, ciento sesenta metros, más cuarenta garaje, exento, 726739, cuatro millones.
EN AMPUDIA se vende lagar con bodega. Tlfno. 6. Palencia. 711850.
NAVES, se venden, próxima terminación, de 800 y 1.600 m2. Facilidades de pago. Razón, Avenida Simón Nieto, 2. Oficina. Teléfono 714560. Construcciones Ramos.
PARCELAS 1.250 m., agua, luz. Razón, Tlfno. 712451, horas oficinas.
VENDEMOS piso bajo, ideal consultorio, similar. Teniente Velasco, 7. Razón, portería.

Ganados y aves

VENDO 20 chotos de 4 meses. Antonio. Villalba de los Alcores. Valladolid.
VENDO macho media edad. Para tratar, con Ladislao Santa María. Villasabariego.
VENDO vaca ratina, recién parida. Doncel. Piña.
VENDO carnero sobreborro a escoger entre dos. Tomás. Perales.

GRANJA porcina, capaz para 100 cerdas madres, con cebadero y criadero, una hectárea de huerta con árboles frutales, hermosa vivienda chalet y casa de labranza grande, se vende en Perales (Palencia), todo junto o separado. Ver y tratar, en Perales. T. Terradillos.

VENDO dos novillas pintas primer parto, abocadas a parir. Arcadio Merino. Calahorra de Boedo.
VENDO novilla recién parida, buena calidad. Isidoro Franco. Calahorra de Boedo.

Hospedajes

COMPARTIRIA mi piso nuevo con dos señoritas. 711809.
ALQUILO camas. Gil de Siloé, 3, tercero B.

Maquinaria y Reparaciones

NEUMATICOS, correas de ventilador, correas trapezoidales. Navamuel. Casado del Alisal, E. Teléfono 711937.
VENDO tractor Ebro-160. P-4502. Vicario Barón, 20. Luis Carrancio. Paredes de Nava.
VENDO maquinaria para trabajar madera y hierro. Higinio Mangas, 31. Teléfonos 983-338253-983-291180. Valladolid.
CHAPAS perforadoras para molinería, industria, agricultura. Vélez, Suministros Agrícolas. Crta. Villalobón, km. 2. Teléfono: 725130.
COSECHADORA Fahr, motor Mercedes, 2'10 corte. Seminueva. Barata. Tlfno. 299529. Valladolid.

Pérdidas

EXTRAVIO de una mula zaina, excaderada, en Añoza. Juan Santiago. Se gratificará.

Trabajo

NECESITO asistenta de 40 a 60 años. Mayor, 112. Estanco.
SE NECESITA asistenta. Avenida República Argentina, 12, segundo, izquierda.
REPRESENTANTE para Palencia. Imprescindible coche propio, servicio militar cumplido. Preferible que esté introducido en el ramo de alimentación. Para más información, llamando al teléfono 720950. Miércoles, de 4 a 8 tarde o sábados, de 10 a 1, mañanas.
NECESITO interna para Madrid, guste niños. Sueldo, 16.000, más seguros sociales. Razón, Esteban Infante, 204. Paredes de Nava (Palencia).
MATRIMONIO joven, niño un año, necesita empleada hogar interna para residir en Madrid; vacaciones pagadas, trato afable, sueldo convenir. Interesadas, acudir Plaza San Lázaro, 1, primero, izquierda.
SE NECESITA asistenta. Razón, República Argentina, 16, tercero.
SE NECESITA gruista. Calle Mayor, 78, entreplanta. Interesados, dirigirse Oficina Empleo. Casado Alisal, 2. Ref. 879.
MESON San Bernardo necesita señora y chicos sepan oficio barman. Interesados, dirigirse Oficina Empleo. Ref. 937.
SE NECESITA asistenta en Manuel Rivera, 3, escalera derecha, séptimo.
SE NECESITA asistenta. Razón, Peluquería Filo. Mayor, 46.
SE NECESITA asistenta. Bar Cantábrico.
SEÑORA sola necesita chica fija. Informes, Tte. Velasco, 8, segundo, derecha. Tlfno. 722803, mañanas.
ASISTENTAS jóvenes, sólo mañanas. Mayor, 65, primero. Teléfonos 725890 y 724349.
A. T. S. masculino, se precisa en Centro Asistencial San Juan de Dios.

EL TIEMPO EN LA CAPITAL

El Observatorio Provincial nos ha remitido los siguientes datos relativos al estado del tiempo en nuestra ciudad. Fue recibido este parte meteorológico, en nuestra Redacción, en el mediodía del sábado.

Barómetro:
A las 18 horas del viernes, 702'3.
A las 8 horas del sábado, 704'2.
Temperaturas:
Máxima del viernes, 29'0 grados.
Mínima del sábado, 13'6 grados.
Dirección del viento:
A las 18 horas del viernes, OSO.
A las 8 horas del sábado, NE.

Venta de pisos y locales

Zonas: Polígono «PAN Y GUINDAS»
Avenida Victorio Machó
- Exteriores
- Servicios centrales
- Carpintería exterior aluminio
- Plaza garaje

EXCELENTE CONSTRUCCION
FACILIDADES DE PAGO.
INFORMACION Y VENTA:
PIRON, S. A. CONSTRUCTORA
C/. Balmes, s/n. — Telf. 71 47 18. — PALENCIA

SE NECESITA asistenta Sancho, 11, tercero C.
TRABAJOS caseros, dir hasta 30.000 mensuales. Es Apartado 793. Sevilla.
SE NECESITA asistenta a la semana. Estrada, 1 do, derecha.
SEÑORA, si quiere pint papelar, llámenos. Precio micos. Tlfno. 714435, de noche. 722401.
SE NECESITA asistenta M. Molina, 3, cuarto B.
NECESITO chica fija. qués de Albaida, 26, ter Teléfono 724501.

Traspasos

SE TRASPASA auto-servi traspaso, renta baja. Tlfn
PALENCIA Comercial In ria. Traspaso de peluq señoras muy céntrico. pesetas. Mayor, 8.
SE TRASPASA bar me léfono 722079. Palencia.
SE TRASPASA tienda marinos. Tlfno. 725796.
TRASPASO cafetería e dolid, zona Universidad Palencia.
URGE traspaso magnif amplio sótano, nueva ción. Informes, Tlfno. 7
TRASPASO Bar Rafa. Fernández del Pulgar iglesia San Miguel.

Varios

PLANOS FOTOCOPI
Grandes descuentos por cantidad.
CINE FOTO FERNA

CEMENTOS, fibroceme toda clase de prefabric hormigón en Jala, S. A. carretera de Carrión. Tlf Oficinas: Patio de Cast mero 4. Tlfnos. 713081

Vehículos

Vehículos usados con VENTAJ

SEAT 600, varias matric
SEAT 850 esp., 4 puertas
SEAT 127, 2, 3 y 4 puert
SEAT 124, seminuevos.
SEAT 124, 5 puertas.
SEAT 1.200, seminuevo
SIMCA 1.200, varias mat las.
RENAULT R-8, varias trículas.

● Con un seguro gratis para
● Plazos hasta 24 meses.
● Y la garantía FORD.

Autopal
Ctra. Valladolid
Telf. 77 07 80 - PALENCIA

VENDO remolques usad 6, 8 mil kilos. Vázquez. S

Ventas

VENDO Dobermann meses, pura raza. Tlfno.

VENDO caravana de p a particular. Tlfno. 722
VENDO tractor Barreiros buen estado y David-Br Alvaro Enríquez. Villame

SE VENDE madera roble de nueve metros edificación estilo a Teléfono 71 19 97.

M.C.D.2022

PASATIEMPOS Y AMENIDADES

RUCIGRAMA

NUMERO 5

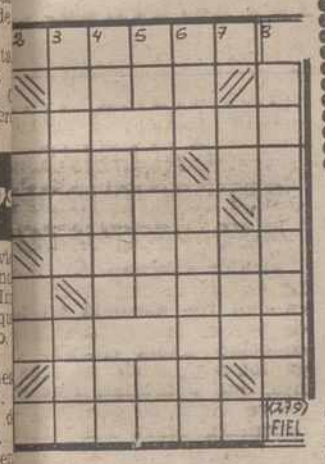

IZONTALES: 1: Encallase rco en la arena. 2: Cortina que cubre algo. 3: Borde zado del higado. Hijo de 1: Instrumento para medir apo. Pronominal. 5: Unidos gados. 6: Conjunto de los creados. 7: Interjección de Barra de grafito recubier- una capa de madera. 8: deportivo. Aire popular ca- 9: Utilicen. 10: Oxigeno zado (pl.).

TICALES: 1: Planta que crecer entre los escombros. o de hebras poco torcidas. mbre personal. 3: Salgan es de alguien. Claridad. 4: musical. Abertura para el Voz arriera. 5: Contrac- Baile popular español. Pre- ón. 6: Señal radiotelegráfica corro. Forma nominal del latino. 7: Artículo (al re- ratamiento inglés. 8: Hacer un daño.

ROGLIFICOS

NUMERO 1

¿Le notas algo?

NUMERO 2

alguien en la empresa?

ENOS ESO
equipo de fútbol, cuya ca- se desconoce, llega al lu- nde deberá jugar un par- eliminatorio y se encuen- n que todo el campo está etamente inundado por una diluviana. El entrenador el gesto y le dice al ár- tras echar a suerte la sa- del encuentro.
uesto que a nosotros nos ocado escoger el terreno, nos al menos beneficiarnos corriente.

EL ZODIACO, EL AMOR Y SU DESTINO

(Del 31 de julio al 6 de agosto)

LOS MEJORES SIGNOS DE LA SEMANA

ACUARIO

Todas las facetas de su vida se presentarán dentro de una normalidad más aparente que real; esto le obligará a mostrar una mayor precaución en todas sus decisiones, pero sin exagerar la nota. Si tiene que viajar, procure no dejar nada pendiente.

ESCORPION

Pasará una semana envidiable, bajo muchos de los aspectos que ahora le preocupan. Su trabajo será intenso ,pero obtendrá de él satisfacciones considerables. En cuanto a su vida conyugal, se le ofrecerá la oportunidad de disfrutar de todos sus caprichos.

CANCER

Desde hace algún tiempo se ha convertido en una persona solitaria, creyendo que sus propias fuerzas le permiten superar todas las contrariedades que se le presentan. Cambie ahora, pues le amenaza un mal trago y recurra a sus amistades más íntimas.

LOS SIGNOS NORMALES DE LA SEMANA

SAGITARIO

Porque son antagónicos, se aman y discuten con exceso. Concédanse una tregua y Júpiter le brindará el juicio suficiente para hallar el medio que les traiga la calma .Advertirá entonces que, recordando esas insignificancias, lo pasan francamente bien.

LEO

Momento muy favorable, dado que, por una serie de conjunciones astrales iniciadas en semanas anteriores ,estará en condiciones de resolver como sea muchos de sus antiguos deseos. Continúe como hasta ahora, sin desanimarse y se sorprenderá gratamente.

ARIES

El comportamienteo que demuestra con su pareja podrá ser el arma definitiva que le sacará indemne del aprieto que, por un momento de obcecación o disgusto, se le presentará en el curso de esta semana. Le conviene centrarse en sus relaciones.

LIBRA

Recibirá un obsequio que esperaba, sobre el que ha pensado demasiado y lo abrirá con impaciencia. Procure tener tranquilidad, porque no será como suponía. Aleje la idea de que la culpa es de su pareja y comprenda las causas que lo han motivado.

TAURO

No saque de quicio a nadie con sus ironías o diciendo las verdades en la cara como tiene por costumbre, porque puede sucederle que se encuentre con la horma de su zapato y, lo que sería peor, con unas desagradables consecuencias para su vida social.

CAPRICORNIO

Los astros le anuncian unas fechas cargadas de nuevas perspectivas, durante las que experimentará una mayor satisfacción por sus empresas, aumentada por la circunstancia de ver realizados algunos de sus viejos proyectos. No obstante, modérese.

LOS PEORES SIGNOS DE LA SEMANA

PISCIS

Si al despertar, entre el martes y el miércoles, no se encuentra del todo bien, recurra a una aspirina y no se deje vencer por su pesimismo. Trate de no pensar en las dificultades de esa persona conocida y procure empezar a reconsiderar su posición.

VIRGO

La suerte le acompañará durante estos próximos días, pero no le convendrá confiarse demasiado, ya que un exceso de optimismo en este momento podría hacerle perder una oportunidad profesional o afectiva en la que había puesto todas sus ilusiones.

GEMINIS

Sus intereses afectivos estarán favorecidos por circunstancias imprevistas, bien a consecuencia de nuevas relaciones, bien a la resolución de viejos conocimientos que apenas trataba últimamente. La influencia zodiacal será desafortunada.

LABERINTO DE LETRAS

S	A	Z	N	I	P	L	A	O	C
S	A	T	E	C	N	A	L	O	A
O	R	P	E	R	A	E	I	E	T
L	G	O	C	I	P	O	R	A	E
U	E	N	N	L	E	I	D	D	T
C	L	S	A	A	N	S	N	N	E
A	E	C	U	A	P	S	A	O	R
N	S	A	B	A	N	E	M	S	E
E	N	B	I	S	T	U	R	I	E
T	G	I	P	T	O	A	N	T	T

En el recuadro se encuentran los nombres de **once instrumentos usados en cirugía.** Se leen de arriba abajo, de abajo arriba, de derecha a izquierda, de izquierda a derecha y en diagonal, teniendo en cuenta que una misma letra puede formar parte de dos o más nombres.

Se llevan CONTABILIDADES
ANALITICAS A PEQUEÑA Y MEDIANA EMPRESA
Razón: Cine Foto RESAL. Eduardo Dato, n.º 8

SOLUCIONES A LOS PASATIEMPOS DEL DIA ANTERIOR

A LA FUGA DE VOCALES

El principal maestro de los hombres en las acciones de la vida es el infortunio.

LICURGO

AL CRUCIGRAMA

HORIZONTALES: 1: Miedo. 2: Base. 3: Obi. Ser. 4: Tocar. Aa. 5: Elegir. 6: Sajara. 7: An. Rabel. 8: Río. Ayo. 9: Icod. 10: Brumas.

VERTICALES: 1: Motejara. 2: Bol. Ni. 3: Ibices. Oir. 4: Ca. Agar. Cu. 5: As. Rija. Om. 6: Des. Rabada. 7: Ea. Rey. 8: Grábalos.

A LAS ADIVINANZAS

1.—La naranja.
2.—El navío.

A LOS SIETE ERRORES

1: El sombrero: 2: Falta una montaña. 3: Las piedras de la izquierda. 4: La nube. 5: El rollo de cuerda. 6: La mata de la derecha. 7: El humo del revólver.

AL LABERINTO DE LETRAS

Altar, Ballena, Buril, Camaleón, Carena, Centauro, Compás, Cráter, Cuervo, Paloma y Unicornio.

JUEGO DE LOS SIETE ERRORES

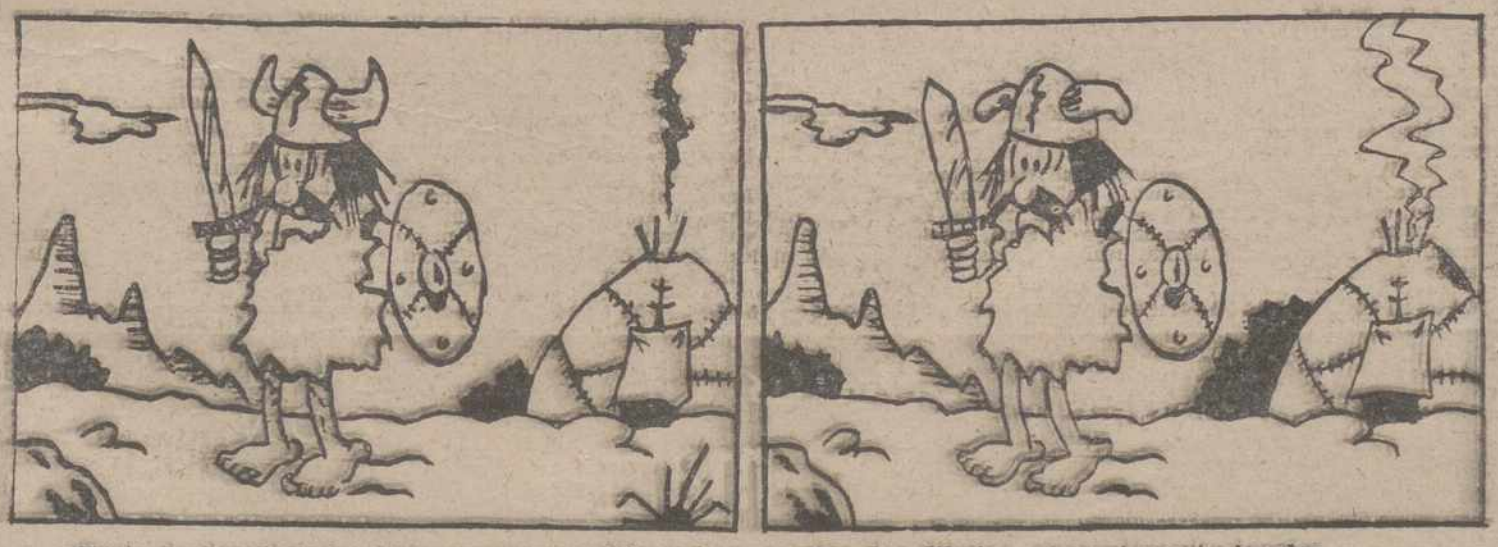

Trate de descubrir los siete errores que diferencian a estos dos dibujos, aparentemente iguales.

M.C.D.2022

SUCESOS

MUEREN DOS LABRIEGOS EN UNA TORMENTA TROPIC

LA POLICIA ALEMANA ABATE A TIROS A UN ATRACADO

DOS MUERTOS

Santo Domingo (Efe). — Dos personas resultaron muertas a consecuencia de la tormenta tropical que a su paso por la República dominicana ha ocasionado importantes daños.

Los muertos fueron dos labriegos alcanzados por un rayo mientras se encontraban en la cocina de una humilde vivienda en la ciudad fronteriza de Elias Pina, siendo también alcanzado un menor que sufrió quemaduras de gravedad.

Hasta el momento se ignoran los daños materiales. Miembros de la Defensa Civil partieron hacia distintos lugares del país a investigar los daños causados por la tormenta a su paso de Este a Oeste por el territorio dominicano.

ATRACADOR ABATIDO

Hamburgo. (Efe). — La Policía mató a tiros a un atracador, que después de robar en un Banco 26.000 marcos, huyo y se llevó a un taxista como rehén.

La Policía, que seguia al taxi, aprovechó que el vehículo había parado en un semáforo para disparar contra el delincuente.

PRESUNTA VIOLACION DE UNA JOVEN INTERNADA EN UNA RESIDENCIA DEL SEGURO DE ENFERMEDAD

VIOLADA EN UNA RESIDENCIA DEL SEGURO

Santa Cruz de Tenerife. (Efe) —Varias personas han sido interrogadas por la Policía en relación con una denuncia presentada por la madre de la joven M. C. D. F., de 17 años, que fue presuntamente violada por un desconocido cuando se hallaba interna en las dependencias de la residencia sanitaria de la Seguridad Social a causa de haber ingerido una sobredosis de pastillas para dormir.

Según indica la denunciante cuando fue a visitar a su hija, encontró que ésta había sido trasladada desde la sala de observación a una habitación del centro hospitalario. Una vez allí, la joven le indicó que en la noche del martes un individuo había penetrado en el recinto y tras hacer exhibiciones, abusó de ella.

Sobre este asunto, la dirección provincial del I. N. P. en Santa Cruz de Tenerife ha hecho pública una nota en la que se indica que desde el mismo momento de conocerse los hechos manifestados, se procedió a formular un detallado informe técnico por el jefe de la sección de cardiología y de guardia saliente y A. T. S. de servicio, así como por los servicios correspondientes que pudieran y debieran conocer en el caso.

Dicho informe ha sido entregado al Juzgado de Guardia, y hasta que no se produzca la sustanciación del sumario, la dirección provincial ha decidido no efectuar más comentarios al respecto.

UN MONO MA GALLINAS RETORCIENDOL EL PESCUEZO

Alcañiz (Teruel) 5. (Ef La policía municipal de e calidad fue alertada en h de de ayer de que un animal conocido había entrado e gallinero matando algunas nas, que aparecían con e llo retorcido, lo que causó extrañeza entre los vecin policías.

Los vecinos advirtieron las gallinas muertas no cian con las mordeduras cas de comadreja o raposs santes asiduas de este t acciones.

Los policías siguieron h ta con un perro adiestrad tre los árboles que se en tran en la casa de los h encontrándose un mono alto de un olivo. El simio, supone pudiera pertenec una cuadrilla de gitanos o gún turista, fue finalmente turado. La policía munici tiene en sus dependencias que se persone su propiet sea cedido a un parque gico.

ACCESORIOS CASTILLA

Les ofrece sus

CARAVANAS VALLEJERA y «HERGO»

TIENDAS DE CAMPING

Más calidad, mejor precio

FACILIDADES DE PAGO

DISTRIBUIDOR:

ACCESORIOS CASTILLA

Modesto Lafuente, 33 — Teléfonos 72 57 47 - 72 57 73

PALENCIA

INUNDACIONES EN TEXAS

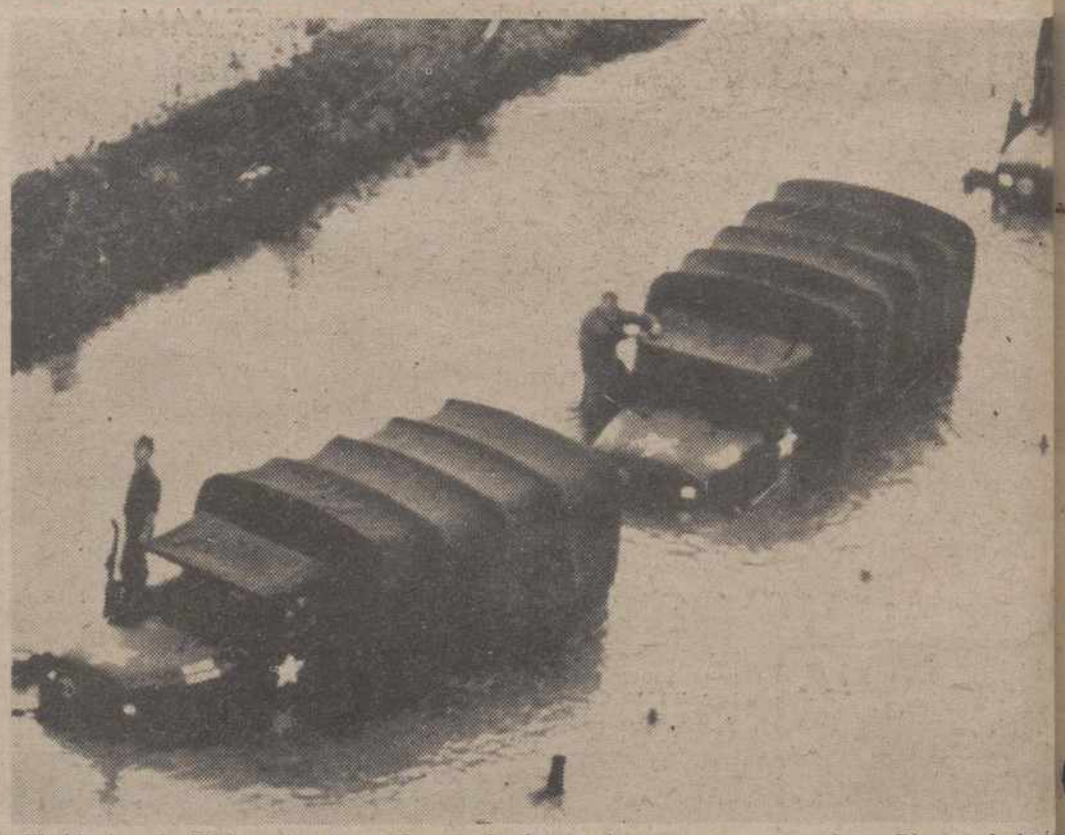

Washington, 5. (Efe). — Las lluvias torrenciales que caen sobre el Estado americano de Texas desde hace cuatro días provocaron la muerte de 26 personas y la evacuación de varios miles de habitantes de las poblaciones afectadas.

Inundaciones originadas por las lluvias al paso de la tormenta tropical «Amelia» arrasaron las viviendas y automóviles de nueve localidades del Estado de Texas.

La localidad más afectada fue Albany, donde murieron nueve personas.

Desde el martes hasta hoy, 26 personas perdieron la vida y varios miles se quedaron sin hogar.

Fuerzas de la Guardia Nacional trabajan para rescatar a las personas que treparon a los árboles y a los tejados de sus casas para escapar a la furia de las aguas.

Las comunicaciones con Albany están cortadas, al igual que las líneas telefónicas.

La Casa Blanca declaró zona como de «desastre m lo que permite la utilizaci fondos del Estado para pal situación, reparar las calle rreteras y puentes.

Además de Albany, loc de 2.000 habitantes, otras ciu comenzaron a ser evacuadas el peligro del inminente desb miento de los ríos de la re

Alrededor de una veinte personas han desaparecido.

Noticias de ULTIMA HORA

ATENTADO FRUSTRADO CONTRA LA POLICIA ARMADA

Madrid, 5. (Efe). — Un atentado frustrado contra un «jeep» de la Policía Armada se ha producido a las ocho y media de esta mañana en la Vereda del Barrio del Pilar, entre las calles Villamil y Capitán Blanco Argibay, al hacer explosión un artefacto, según informó la Jefatura Superior de Policía.

Cuando el vehículo policial rebasó el punto donde se encontraba el artefacto, junto a un árbol, en el lateral de la calzada, éste hizo explosión, sin que sus dos ocupantes resultaran heridos, ni causara destrozos al «jeep».

Según técnicos en explosivos, se trata de un artilugio de fabricación casera, que fue accionado mediante un cable, desde unos 150 metros de distancia, en un descampado próximo.

Acto seguido de producirse el atentado, se iniciaron las correspondientes investigaciones para localizar y detener a los autores del mismo, sin que, de momento, se conozcan más detalles en torno al suceso.

EL "FORTUNA" SE HACE A LA MAR

Rosas (Gerona), 5. (Efe). — A las once y media de la mañana ha largado amarras, haciéndose a la mar, el yate «Fortuna», donde viaja la Familia Real.

El yate se dirigió hacia el sur, bordeando la bahía, siendo seguido poco después por el «Javier Quiroga», que actúa como buque escolta.

A las diez y media de la mañana, el «Fortuna» cambió de muelle de amarre en el puerto de Rosas, a fin de repostar agua. En ese momento, el Rey Don Juan Carlos llamó a una de las lanchas rápidas que realizaban evoluciones en aquella zona, arbolando pabellón alemán, y a bordo de la misma realizó varios recorridos por el interior de la bahía.

COMPRE COMODIDAD Y PAGUE COMODAMENTE

AVDA. R. ARGENTINA, 24 - TELEFONO 720676

Muebles maher S. L.

24 MESES DE CREDITO CON SU SOLA FIRMA

AVDA. VALLADOLID, 25.-TELEFONO: 72489

M.C.D.2022